



Srdečně Vás zveme na

**Šenovský jarmark –
sobota 16. května
od 14.00 - 16.00 hodin -
areál Základní školy**

**Za kvetoucí měsíčnící
"Českým Švýcarskem
za měsíčnící vytrvalou "**

**Noc kostelů -
pátek 29. května
od 18.00 hodin.
Oba kostely budou otevřené**

**Muzejní noc –
pátek 22. května
od 19.00 do 24.00 hodin
- Sklářské muzeum**

**16. ročník se uskuteční
v sobotu 23. 5. 2015**

**Den dětí -
sobota 30. května
od 14.00 hodin
na parkovišti Prácheň**

NOC S ANDERSENEM

„Koničiva“,
tak začala naše
již jedenáctá
Noc s Andersenem,
letošní s tématem –
Japonsko, pohádky,
pověsti a kultura.



TÁTA ČTENÁŘ

Svaz knihovníků a informačních pracovníků České republiky a Liga otevřených mužů zahájili od ledna společnou kampaň na podporu čtení „Tátové čtou dětem“. Kampaň vyvrcholila během „Března – měsíce čtenářů“, kdy knihovny tradičně oceňují své nejlepší čtenáře. Letos by se obzvláště oceněnými měli stát tátové. Čtení dětem je velice důležitá věc. Děti poslouchají, nedutají a je prav-

da, že z rodin, kde čte táta, se dětem stává čtení zálibou. Titul „Táta čtenář“ v naší knihovně získal pan Libor Hrůzek a Noc s Andersenem byla tou nejlepší příležitostí k předání diplomu a krásných dětských pohádek. Gratulujeme.

Pavlna Riedlová, která je studentkou Univerzity Palackého Olomouc – Filozofická fakulta, katedra asijských studií - obor japonská filologie a která je také jednou z „absolventek“ skoro všech Nocí v naší knihovně, předstoupila před děti nalíčena, stylově učešána, oblečena

v kimonu a poutavě jim vyprávěla o japonské zemi. Hledali jsme poklad podle návodu japonských znaků, ochutnali japonské sladkosti, malovali japonské pohádkové bytosti, zkoušeli jsme černou tuší vytvářet japonské znaky pro znamení svého narození, opět jsme zhlédli velmi pěknou světelnou show skupiny La Luna (moc děkujeme) a přečetli jsme několik japonských pohádek. Naučili jsme se i japonský pozdrav, kterým pak děti ráno vítaly své rodiče.

Drahomíra Liptáková

Sportem ku zdraví, kin-ballem obzvláště

Máte pocit, že chcete udělat něco pro sebe i svoje tělo zároveň? Neváhejte, je tu ideální příležitost. V sobotu 2. května od 9 hodin se na vás těšíme ve velké hale ZŠ KŠ. Tam chceme představit nejen míč o průměru 1,22 metru, ale ukázat příchozím samotný sport kin-ball, který si mohou vyzkoušet na vlastní kůži. Přijďte ve sportovním, vezměte si sálovou obuv a hurá

do toho. Těšíme se, že se nás sejde co nejvíc. Ti, kteří se nechtějí zapojit aktivně, mohou podpořit ostatní odvážlivce z hlediště. Věnovat se vám budou šenovští žáci. Už mají za sebou účast na republikovém finále v kategorii ZŠ, navíc je čeká historicky 1. domácí turnaj. Ten je na programu 7. 5. od 9. hodin.

Petr Kladivo



VLADIMIR KLEIN VYSTAVUJE V MUZEU

Ve Sklářském muzeu vystavuje od 28. března do 10. května sklářský výtvarník a pedagog Vladimír Klein. Výstava se pořádá k jeho životnímu jubileu – pětadesátinám, a k padesáti letům práce se sklem. Jen s menšími úpravami se s vystavenými skleněnými plastikami a objekty ještě seznámí zájemci v Hutí František na Sá-zavě, v polské Jelení Hoře a v bavorském Frauenau.

Klein se narodil v březnu 1950 v Komařnu na Slovensku a před padesáti lety, roku 1965 byl přijat do oddělení broušení skla na Střední průmyslové škole sklářské v Kamenickém Šenově.

Připomeňme ještě další na pětku končící a pro jeho život a tvorbu důležitá výročí: před čtyřiceti lety, v roce 1975, absolvoval ve sklářském ateliéru profesora Stanislava Libenského na Vysoké škole uměleckoprůmyslové v Praze a získal Cenu rektora Vysoké školy uměleckoprůmyslové za design, o dva roky později, v roce 1977, se stal profesorem - výtvarníkem v oddělení broušeného skla na sklářské škole v Kamenickém Šenově, o osm let později, v roce 1985, jejím ředitelem. V roce 1990, před čtvrt stoletím, měl ve zdejším muzeu první samostatnou výstavu. Před dvaceti lety, v roce 1995, ukončil čtyřletou pedagogickou činnost v japonské Toyamě a v roce 2005 ukončil své působení jako vedoucí výtvarník v Crystalexu Nový Bor.

Klein se shodou šťastných okolností seznamoval se sklem ve druhé polovině šedesátých let, v době, kdy jej někteří čeští výtvarníci začali vnímat jako nový a mimořádně vhodný materiál nejen pro užitkové a dekorativní předměty, ale také pro skleněné plastiky, objekty srovnatelné se sochami z klasických materiálů. Objevovali sklo jako výjimečný materiál také tvůrcům skla v zahraničí.

V kamenickošenovské škole se nové výtvarné tendence projevily nejdříve, protože výtvarníkem, odpovědným za oddělení broušeného skla, se stal žák profesora Libenského Pavel Werner. Nebyl školeným brusičem, ale možná právě proto se rychle rozešel s některými tradičními pohledy na broušené sklo, a nejen jeho žáci netrardiční pohled na broušené sklo ochotně přijali. Klein byl mezi nimi.

Někteří žáci profesora Libenského žádali kamenickošenovského dílenského učitele Stanislava Zemka, ale také žákybrusiče, o pomoc při realizaci svých návrhů. Jejich spolupracovníkem se brzy stal také Klein. Studenti z pražské vysoké školy, kteří se na něj se žádostí o spolupráci obraceli, byli jen o málo starší než on, a tak se jeho uvažování s tím jejich shodovalo. Někteří žáci profesora Libenského objevili jako nejvhodnější materiál

pro svou tvorbu optické sklo ze Severoskla a začali je využívat. Brzy s ním měli úspěch na domácí i zahraniční sklářské scéně.

Vladimír Klein znal názory studentů na sklo ještě před příchodem na vysokou školu, takže by pro něj nebyl problém v jimi naznačené, a zdůrazňuji, že úspěšné cestě pokračovat, ale odmítl to. Chtěl jít vlastní cestou se všemi s tím spojenými riziky začínajícího autora. Zoričák, Karel, Plíva, Vašíček a Trnka využívali horizontálních brusů, Klein horizontálních i vertikálních kotoučů a s jejich pomocí sklo modeloval. A že to nešlo pozornosti odborné veřejnosti, dokazuje skutečnost, že již v roce 1974, v době, kdy ještě studoval, Uměleckoprůmyslové muzeum v Praze získalo od svých sbírek jeho broušenou plastiku „Květ“.



Po absolvování vysoké školy, na níž projev i zájem o design, zůstal v našem regionu. Výsledky Kleina a jeho žáků v brusírně sklářské školy z let 1977 až 1985 si zaslouží pozornost. Škola má výjimečné, žel dosud nedocenené postavení mezi tvůrci a výrobci broušeného skla v Čechách. Nepřerušovaný vývoj a výsledky v této tradiční technice na tolika konkrétních příkladech od roku 1910 až dodnes nikde jinde dokumentovat nelze. (I přerušení vývoje v padesátých letech, způsobené přechodným uzavřením školy, se s příchodem Oldřicha Lipského podařilo překlenout.)

Pavel Werner vepsal do vývoje školního broušeného skla další kapitolu a jeho žák Klein na něj navázal. Nepokračoval, ale nabídl další možnosti netrardičního využívání techniky v tvůrčí práci.

Rozhodnutí jmenovat pětaticetiletého Vladimíra Kleina ředitelem školy po Josefu Hospodkovi bylo správné, i když poz-

ději zpochybňované politickými souvislostmi. Domnívám se, že je vhodné připomenout, že přistupoval k plnění s činností školy spojených úkolů odpovědně, že totéž žádal od spolupracovníků, což se jim ne vždy líbilo, že ke studiu na vysoké škole připravil i několik svých žáků. V roce 1990 to na jeho obhajobu nestačilo, ale odchod ze školy mu prospěl. V první polovině devadesátých let učil v Japonsku a získal tam další cenné zkušenosti a pohledy nejen na sklo. Po návratu přijal místo designéra v novoborském Crystalexu. Aktualizoval podnikový výrobní program v ruční výrobě, zasáhl do strojní výroby nápojového skla. Měl výsledky, protože poučeně reagoval také na zahraniční tendence, ale ve výrobě o ně nebyl takový zájem, jaký by si zasloužily. Proto alespoň něco z toho připomíná na svých výstavách. Přesvědčuje se, že lidé by dodnes měli o tyto předměty zájem, kdyby se vyráběly. Jeho design proto nechybí ani na této výstavě. Je nadčasový.

Soustředil se na ateliérovou tvorbu a několikrát se jako výtvarník uplatnil také v architektuře.

Broušení skla mu je již padesát let natolik blízké, že o jeho opuštění neuvažuje. Průběžně je ale aktualizuje a zdokonaluje, protože pro hodnocení vytvořeného díla je nejdůležitější výsledek. Ten je závislý jak na fantazii, tak na využití tradičních i netrardičních postupů.

Když se před několika lety objevilo řezání skla vodním paprskem, začal s ním pracovat. Umožnilo mu lepší využití bloků surového skla, vhodným rozřezáním z nich získat i více použitelných polotovárů, ale také vytváření jinak nerealizovatelných plastik. Uspadnilo mu také pronikání do nitra objektů.

Klein začal využívat flexibilních brusek s diamantovými kotouči a dalších pomůcek.

Od poloviny devadesátých let má pro něj velký význam také opracovávání skla sekáním dláty s vidiovými hroty a štípání. Lasturový efekt na povrchu, který při tom vznikne, obohacuje objekty také opticky. Otesávání povrchu mu umožňuje využití osobitého rukopisu, který je nenapodobitelný. Nevychází jen z výtvarných záměrů a řemeslné jistoty, ale také ze ztráty přehnaného respektu k materiálu a ze zkušeností získaných téměř každodenním stykem se sklem, a i když to tak snad ani na první pohled nevypadá, také z obdivu a lásky k němu.

Klein používá diamantových kotoučů, mobilních brusek, kladiva a dlát s vidiovými hroty. Osekává i „láme“ sklo v souladu se svými tvůrčími záměry. A v souladu s nimi nezahazuje ani stopy zápasu

(Pokračování na stránce 3)

(Pokračování ze stránky 2)

s ním. Lasturový lom, zaprasknutí nebo odštípnutí dává jeho dílům expresivní náboj znásobený setkáním s přirozeným i elektrickým světlem. Promyšleně využívá kontrastů mezi dokonale vyleštěným a nahrubo opracovaným povrchem.

V muzeu vystavený soubor není početný. Vychází z omezených výstavních možností, ale Klein jeho prostřednictvím

ve zkratce připomíná svůj výtvarný vývoj. Setkáváme se s třídílnou maturitní broušenou prací (talíř, hluboká mísa, váza) z roku 1969, z dílů poskládanými plastikami ze sedmdesátých i osmdesátých let, s kolekcí předmětů navržených pro značku LIBERA novoborského Crystalexu, s plastikami ovlivněnými pobytem v Japonsku i s ukázkami z nové tvorby – „Stélou“ (1999/2000), „Kruhem“ (2004),

„Dvojčaty“ (2008), „Mušlí“ (2009), „Měsíční lodí“ (2012), „Tsunami“ (2014) a „Nekonečnem“ (2015). Vladimír Klein měl při výběru svých plastik na výstavu šťastnou ruku, proto tam je na co se dívat a čemu se obdivovat.

Text připravený pro zveřejnění v šenovském měsíčníku.

Antonín Langhamer

Ledobraní

Únor byl ve znamení ledopádů. V rámci poznávání nejbližšího okolí jsme vyrazili k ledopádům na Břidličný vrch. Ale proč bych Vám výlet popisoval já, když jej velmi výstižně zaznamenala Lenča ve svých zápiscích:



U ledopadu se stromem

2015/02/28

Na sobotu 14. 2. byl původně plánovaný výlet na běžky, ale kvůli počasí jsme na konec jeli autobusem do Horní Kamenice. Odtud jsme šli po červené značce stezkou, kterou jsem pojmenovala



kotoul vzad

2015/02/14

„kančí“. Byla hrozně rozrytá (od kanců, né od nás) a proto jsme nemohli moc běhat (my, né kanci). Po chvíli se na červenou značku napojila naučná stezka. Dokonce jsme našli jednu nebo dvě informační tabule. Hned u první byly ledopády. Malé, ale hezké. Potom jsme si vylez-



S milovaným ledem

2015/02/14

li na Pustý zámek (dříve hrad Fredewald). Kuba si zahrál na průvodce, jako třeba: "Vlevo vidíte díru na záchod. Nedívat se zezdola. Bůh ví, co tam je." Potom jsme se byli podívat na jednom kopci a zašli jsme se podívat i k Riedlově jeskyni. Ta byla bohužel zavřená kvůli padání stropu. V Prysku u školy jsme nasedli na autobus a dojeli do Šenova na náměstí, kde náš výlet končil. Moc se mi to líbilo.

Jenom doplním, že skoro všichni si u ledopádů našli svůj nejoblíbenější kus ledu a někteří ve svém odhodlání vzít si jej domů vydrželi i 100 metrů!

No, abychom mohli porovnat, vyrazili jsme i k proslaveným Brtnickým ledopádům, zimní to chloubě národního parku. Pár vět o tomto výletě napsal Ondra:

Ahoj magneti, výlet, který se konal dne 28. 2. na Brtnické ledopády, se mi moc líbil. Tento celodenní byl zaměřen hlavně na nejhezčí ledopád u nás. Ten ledopád měl v sobě zamrzlý strom a dole zamrzlé nějaké klády. Cestou jsme potkávali i jiné ledopády, ale tyhle byly nejhezčí.

Nutno podotknout, že na tento výlet jsme šli společně s o. s. Krok pro všechny generace, že tato zima opravdu není



Porada před scénkou.

zimou a že ztráty na tomto výletu byly 30% (ale nikdo z rodičů si nestěžoval, takže v pořádku - příště zkusíme dosáhnout 40%).

No vidíte, článek za námi a já si skoro neškrtl. Jediné téma, do kterého mi nebude nikdo přepisovat je téma Siločar. Siločáry jsou půlročním bodováním Magnetů, které zohledňuje jak účast na schůzkách a výletech, tak schopnost si zabalit, spisovatelské sřtevo, vědomosti i aktivitu. Překvapí vás, že první místa ovládli sourozenci? Machovi, Prokopovi, Jelínkovi, Jahodovi. Mezi ně se do první desítky dokázali vklínit jen Eliška Beránková a Viktorka Svobodová. Nicméně ostatní jsou v těsném závěsu, do konce roku to bude ještě boj!

Lenka Machová, Ondra Prokop
a Kuba Kopecký
www.tom-magneti.estranky.cz



u Betléma

Školení oddílových vedoucích ve Sloupu

Tento článek je o tom, že v oddíle se nedělá zábava jen pro děti, ale že se občas zabaví i vedoucí. Tentokrát na školení vedoucích oddílů, které patří do systému vzdělávání v asociaci turistických oddílů mládeže (ATOM):

Jak to dopadne, když se na víkend sejde Čistotná Čikita, jeden Krásný a jeden Kyprý Kuba, Zvědavá Zuzka, Divoká Denisa, Bláznivá Bára a mnoho dalších? Dopadne to na výbornou! :) Ale postupně. O prvním březnovém



Školení - hra Obluda

víkendu se na základně ve Sloupu konalo školení oddílových vedoucích. Sjelo se celkem 13 účastníků, kterým se věnovalo 5 lektorů. Program byl našlapaný a po krátkém seznámení, při kterém si člověk připadal jako na tržišti (Petra prodávala ponožky, Štěpka štěňátka...), jsme se vrhli do víru všech možných i nemožných znalostí a vědomostí, které správný vedoucí zná a neváhá je v případě nutnosti vytasit.

Sobotní rozcvička sice začínala hrozi-ovou kombinací - v sedm hodin a větou "Toto je Permonova ponožka", načež následovala opravdu běhací hra, ale všichni zdárně přežili. Dopoledne jsme vyplnili povídání o právech a povinnostech, prezentováním domácího úkolu - připravené výpravy - a posezením s Kačkou se zdravotvedou. A to včetně nasimulovaného pádu ze schodů, krvácející otevřené zlomeniny a tržné rány nebohé Moly.

Nutno informovat, že na jednu stranu nám v kuchyni Moly a Kačka vyvábely přímo hodobóžově, ale na tu druhou se Skupík s Kubou řádně starali o to, abychom nabraná kila zase rychle shodili při běhacích hrách. Jestli se jim to podařilo, nevím, váha si dala "Game over!". Ale Člověče, nezlob se! bez kostky, a Žabičky v souboji s dálnicí byly hrami inspirujícími.

Největším zážitkem pro mě však bylo



hledání ztraceného desetiletého Permonka. Situace měla naprosto skvělé intro, včetně telefonátu s přerývaným pláčem nebožáka. Vyrazili jsme okamžitě. Čelovky řezaly tmou, ve snaze najít. Telefon až na jeden upřesňující hovor němý. Tým pracoval skvěle. Nakonec jsme jej našli. Vyděšený, zraněný, prochladlý. Ale živý. Zpětnou vazbu a samotný prožitek této situace považuji za to nejdůležitější, co jsem si z tohoto kurzu odnesl.

Večerní odreagování u Riskuj!, posunutý budíček a absence rozcvičky byly zřejmě Permonovou odměnou za to, že spal v teple. A vzhledem k tomu, že test napsali všichni, jelo domů ze Sloupu 13 nových, nadějných vedoucích mládeže.

Velmi chci poděkovat všem účastníkům a hlavně lektorskému týmu, tak dobře jsem se naposled cítil po LTŠ před skoro deseti lety. Zase na viděnou, se všemi! :) Kuba Kopecký

Kuba Kopecký

Cimrman by se divil



Užíváme si potlesk publika

Naše náplň na měsíc březen byla jasná. Natrénovat vystoupení na sedmnáctý ročník divadelní přehlídky Cimrman by se divil. Míša velmi pěkně zachytila náplň první zkoušky: V neděli ráno jsme se sešli ve škole, abychom nacvičili divadlo na přehlídku do Č. Lipy. Martina nám řekla, že budeme hrát divadlo o Rozjívěných Šmoulech. Nejprve jsme se podívali na skutečnou pohádku, a pak nám Martina ukázala její vylepšení. To budeme hrát. Pak se rozdělávaly role. Já hraji kocoura Azraela. To jsem vřdycky chtěla, hrát kočku. Moc se těším na dalším nacvičování. Moc mě to dneska bavilo.

S blížícím se koncem měsíce však

stoupala nervozita, text stále vypadal, kostýmy nebyly kompletní a tak se na poslední zkoušce i křičelo. Ale stálo to za to.

Poslední březnovou neděli se Jiráskovo divadlo v České Lípě zaplnilo spoustou Tomíků. A i když počasí nestálo za nic, nám bylo krásně. Potkali jsme řadu kamarádů a shlédli několik vynikajících divadelních kusů. Zúčastnili se Tomíci z Kladna, Velkých Hamrů, Brandýsa nad Labem, Poděbrad, Turnova a České Lipy. Naši Rozjívěni Šmoulové přišli na řadu jako třetí. A jak to probíhalo?

„V divadle jsme byli nácpaní do šatny s dalšími oddíly. Hned jsme se začali převlékat do kostýmů a dospělí nás zmalovali na modro. My ze sebe vydali maximální úsilí a vystoupení se nám moc povedlo. Lidi tleskali, lidi se smáli, lidi se



Záběr ze hry Rozjívěni Šmoulové



Zajatí Šmoulové

bavili. Tréma byla pryč, my byli šťastní a úplně hotoví!" Takto to viděla Simonka.

O polední pauze jsme měli možnost koupit si výtečné a dobročinné párky v rohlíku. Výtěžek z jejich prodeje šel nadačnímu fondu OZVĚNA, který pomáhá dětem se sluchovým postižením.

Odborná porota to ani letos neměla jednoduché. Všechna vystoupení byla geniální. Ač ceny dostali jen někteří, vítězi byli všichni, co přišli a zúčastnili se. Díky všem a těšíme se na osmnáctý ročník.

Míša Machová, Simča Jelínková,
Martina Pajerová
www.tom-magneti.cz

Jak jsme šli na horu až nahoru!

V rámci poznávání blízkého okolí jsme vyrazili na nejvyšší horokopec v okolí. Na Klíči! Účast odpovídala počasí a na srazu na zastávce přešlapovalo dvacet Magnetů. Ještě jsme pro trénink panu řidiči vytřeli autobus kvůli rozlitému pití a už jsme razili - směr Klíč. Dokonce jsme i našli sníh, který se nacházel



na severní straně. Samozřejmě to nemohlo skončit jinak než koulavačkou, což bylo úplně v rozporu s opalovačkou, která nás čekala na vrcholu. Ten byl však přímo obsypán turisty a pořád proudili noví a noví. Nezdrželi jsme se dlouho, dole totiž zbylo



ještě trochu sněhu. Však také cesta dolů byla nikoliv poklusem, ale podkluzem. Závěr patřil tradičně zápasům, zejména oblíbenému Buldokovi. Všichni kupodivu nabytá zranění do příjezdu autobusu rozhybali, na ošetřené puchýře zapomněli a na výletě se dobře měli.

Kuba Kopecký
www.tom-magneti.cz

INFORMACE Z RADNICE

JAK TŘÍDIT V NAŠEM MĚSTĚ

Na třídění odpadů není nic složitého a třídít může opravdu každý. Pamatujte, že tříděním odpadů nejen pomáháme chránit životní prostředí, ale šetříme i náklady na likvidaci odpadů.



KOVY

Typickými kovovými odpady z domácnosti jsou plechovky, konzervy, nádoby od sprejů a kosmetika. Tyto kovové odpady patří mezi využitelné složky komunálního odpadu, jejichž nakládání je zajišťováno svozovým sběrem v barevných pytlích, k němuž určených, přičemž do jednoho pytle patří vždy jen jeden druh využitelné složky. Mnoho kovových obalů od barev, olejů apod. obsahují zbytky nebezpečných látek a proto je třeba s nimi nakládat jako s nebezpečnými odpady a odevzdávat na shromážděném odpadu, které je umístěno v areálu vedle budovy Městského úřadu Kamenický Šenov.

PAPÍR

Mezi papírový odpad patří noviny, časopisy, letáky, kancelářský papír, lepenkové krabice, kartony, papírové obaly na potraviny a jiné zboží. Papírové krabice je potřeba rozložit. Tento papírový odpad můžete odkládat do kontejnerů modré barvy, odevzdávat v některých výkupnách druhotných surovin nebo využít možnosti pytlového svozu (každou sudou středu v měsíci).

SKLO

Mezi skleněný odpad patří skleněné láhve, sklenice a tabulové sklo. Skleněný odpad můžete odkládat do kontejnerů zelené nebo bílé barvy podle druhu skla. Tabulové sklo patří do kontejneru na sklo barevné! Lahvové sklo můžete také odevzdávat

pomocí pytlového svozu (každou sudou středu v měsíci).

!Do kontejnerů na sklo nepatří zrcadla, autoskla, drátoskla, keramika a porcelán a sklo, které je znečištěné zbytky potravin nebo chemikálií.

PLASTY

Mezi plastové odpady z domácnosti patří PET láhve, lahvičky od kosmetiky a domácí chemie, plastové fólie, tašky, drobné plastové výrobky a obaly. PET láhve je důležité sešlápnout. Plastové odpady můžete odkládat do kontejnerů žluté barvy nebo speciálních pytlů, které si můžete vyzvednout na městském úřadě Kamenický Šenov.

!Do kontejnerů na plasty nepatří odpad znečištěný zbytky potravin nebo chemikáliemi, dále plasty z automobilů, podlahové krytiny a trubky z PVC.

NÁPOJOVÉ KARTONY

Nápojové kartony jsou speciální obaly složené z papíru a několika vrstev plastové, případně hliníkové fólie. Nápojové kartony můžete odkládat do zvláštních pytlů, které si můžete vyzvednout na Městském úřadě Kamenický Šenov. Nápojové kartony je třeba ukládat do pytlů bez zbytků potravin a smáčknuté.

Více informací naleznete na www.jaktridit.cz

EKO KOM
AUTORIZOVANÁ OBALOVÁ SPOLEČNOST

Svozový kalendář pro tříděné odpady r.2015

Měsíc	P	Ú	S	č	P	S	N	Týden	Měsíc
Leden				1	2	3	4	1	1
	5	6	7	8	9	10	11	2	
	12	13	14	15	16	17	18	3	
	19	20	21	22	23	24	25	4	
	26	27	28	29	30	31		5	
Únor							1	2	
	2	3	4	5	6	7	8		6
	9	10	11	12	13	14	15		7
	16	17	18	19	20	21	22		8
	23	24	25	26	27	28			9
Březen							1	3	
	2	3	4	5	6	7	8		10
	9	10	11	12	13	14	15		11
	16	17	18	19	20	21	22		12
	23	24	25	26	27	28	29		13
Duben								14	4
	6	7	8	9	10	11	12	15	
	13	14	15	16	17	18	19	16	
	20	21	22	23	24	25	26	17	
	27	28	29	30				18	
Květen					1	2	3	5	
	4	5	6	7	8	9	10		19
	11	12	13	14	15	16	17		20
	18	19	20	21	22	23	24		21
	25	26	27	28	29	30	31		22
Červen	1	2	3	4	5	6	7	23	6
	8	9	10	11	12	13	14	24	
	15	16	17	18	19	20	21	25	
	22	23	24	25	26	27	28	26	
	29	30						27	

Měsíc	P	Ú	S	č	P	S	N	Týden	Měsíc
Červenec			1	2	3	4	5	27	7
	6	7	8	9	10	11	12	28	
	13	14	15	16	17	18	19	29	
	20	21	22	23	24	25	26	30	
	27	28	29	30	31			31	
Srpen						1	2	8	
	3	4	5	6	7	8	9		32
	10	11	12	13	14	15	16		33
	17	18	19	20	21	22	23		34
	24	25	26	27	28	29	30		35
Září								36	9
	1	2	3	4	5	6			
	7	8	9	10	11	12	13	37	
	14	15	16	17	18	19	20	38	
	21	22	23	24	25	26	27	39	
Říjen								40	10
	28	29	30						
	1	2	3	4	5	6			
	7	8	9	10	11	12	13	41	
	14	15	16	17	18	19	20	42	
Listopad								43	11
	26	27	28	29	30	31		44	
							1		
	2	3	4	5	6	7	8	45	
	9	10	11	12	13	14	15	46	
Prosinec								47	12
	16	17	18	19	20	21	22	48	
	23	24	25	26	27	28	29	49	
	30								
	1	2	3	4	5	6			
Prosinec								50	12
	7	8	9	10	11	12	13	51	
	14	15	16	17	18	19	20	52	
	21	22	23	24	25	26	27	53	
	28	29	30	31					



Tříděné odpady v zelených pytlích se sváží každou sudou středou v měsíci (svoz.termínů v roce je celkem 26, v měsíci dubnu a září se sváží 3x)



Svátky

SHROMAŽDIŠTĚ ODPADU

Marius Pedersen 

UMÍSTĚNÍ: areál vedle budovy Městského úřadu, Osvobození 470, Kamenický Šenov

Provozní doba:

	Duben					Květen					Červen					
Po		6	13	20	27		4	11	18	25		1	8	15	22	29
Út		7	14	21	28		5	12	19	26		2	9	16	23	30
St	12:00-17:00	1	8	15	22	29	6	13	18	27	3	10	17	24		
Čt		2	9	16	23	30	7	14	20	28	4	11	18	25		
Pá		3	10	17	24	1	8	15	21	29	5	12	19	26		
So	8:00-12:00	4	11	18	25	2	9	16	22	30	6	13	20	27		
Ne		5	12	19	26	3	10	17	23	31	7	14	21	28		



	Červenec					Srpen					Září					Říjen					
Po		6	13	20	27		3	10	17	24	31		7	14	21	28		5	12	19	26
Út		7	14	21	28		4	11	18	25	1	8	15	22	29		6	13	20	27	
St	12:00-17:00	1	8	15	22	29	5	12	19	26	2	9	16	23	30	7	14	21	28		
Čt		2	9	16	23	30	6	13	20	27	3	10	17	24	1	8	15	22	29		
Pá		3	10	17	24	31	7	14	21	28	4	11	18	25	2	9	16	23	30		
So	8:00-12:00	4	11	18	25	1	8	15	22	29	5	12	19	26	3	10	17	24	31		
Ne		5	12	19	26	2	9	16	23	30	6	13	20	27	4	11	18	25			

Provoz v období duben - říjen 2015, lichá středa 12:00 - 17:00, sudá sobota 8:00 - 12:00

Posledním dnem provozu v roce 2015 je sobota 31. října 8:00 - 12:00

Druhy odpadů:

Nebezpečný odpad	Objemný odpad	Ostatní	Bioodpad	Kovy
zbytky starých barev, motorové oleje a olejové filtry, zaolejované předměty, všechny druhy, baterií, mastí, léky, roztoky, domácí chemikálie	nábytek zbytky dřeva zbytky keramiky zbytky plastů a pryže textilie	vysloužilé elektrospotřebiče (lednice, mrazáky, TV, PC, varné konvice, monitory, tiskárny, tonery, cartridge, fotoaparáty, kamery, telefony, žehličky, pračky, sušičky, pračky, osvětlovací zařízení aj.)	biologicky rozložitelný odpad (tráva, větve, zemina, odpad z kuchyní)	železný šrot, hliníkové předměty, barevné kovy, plechovky

!! Nelze odevzdávat !!

stavební odpad, odpady obsahující azbest (eternit), lepenku

nákladní a traktorové pneumatiky

maso, kosti, obaly od potravin, uhynulá zvířata

Dovolují si informovat

Od 15. 4. 2015 do pondělí 31. 8. 2015 (předpokládaný termín) budou z důvodu úplné uzavírky ulice Smetanova v Kamenickém Šenově na autobusových linkách 500 461 Nový Bor – Kamenický Šenov – Česká Kamenice a 500 462 Česká Lípa – Kamenický Šenov – Česká Kamenice platit výlukové jízdní řády.

Po dobu uzavírky všechny spoje vedené v úseku Kamenický Šenov, náměstí – Kamenický Šenov, sídliště (a dále směr Horní Prusk – Česká Kamenice a opačně) vynechají zastávku Kamenický Šenov, Huťská a pojedou po hlavní silnici I/13 přes zastávku Č. Kamenice, Nový Svět a dále po objízdě trase ul. Smetanova na zastávku Kamenický Šenov - sídliště. Časy odjezdů spojů z ostatních zastávek zůstávají u většiny spojů zachovány až na následující výjimky:

- spoj č. 25 linky 462 z České Kamenice do České Lípy jede

mezi Č. Kamenicí a Kam. Šenovem, Lustry o 2 minuty dříve, tj. 13:10 z Č. Kamenice, Pražské.

- spoj č. 33 linky 462 z České Lípy bude ukončen v zastávce Kam. Šenov, náměstí; cestující pokračující směr Kam. Šenov, sídliště si na náměstí přestoupí do spoje linky 461 (odjezd 18:48).

- spoj č. 28 linky 461 bude začínat v zastávce Kam. Šenov, náměstí (nepojede v úseku Kam. Šenov, sídliště – Kam. Šenov, náměstí), odkud bude vyjíždět již v 18:54.

- večerní spoj č. 37 linky 462 z České Lípy (odj. v pracovní dny v 22:20 ze zastávky Obecní les) bude na zastávku Kam. Šenov, sídliště zajíždět pouze pro výstup v případě skutečné poptávky.

Jan Roženský, KORID LK, spol. s r. o., Koordinátor veřejné dopravy Libereckého kraje
U Jezů 642/2a, 461 80 LIBEREC 2, tel.: +420 485 226 128

461 | 500461 Nový Bor - Kamenický Šenov - Česká Kamenice

Platí od 1.4.2015 do 31.8.2015
VÝLUKOVÝ

Přepřevu zajišťuje : ČSAD Česká Lípa a.s.,Lumiérův 181/41,Praha 5, Česká Lípa, Konopeova 2737, tel.487837416,487823401, fax 487837416,487823401

TPZ	km	Tč	29	3	31	7	5	41	1	15	33	11	43	13	35	17	19	21	37	23	25	27	9	101	103	105	109	111	113	115						
4001	0	1	od	Nový Bor,ZŠ U Lesa																																
4001	0	2	od	Nový Bor,nám.Míru																																
4001	0	3	od	Nový Bor,aut.nádr.																																
4001	1	1	1	4,20	5,10	5,20	5,55	6,15	6,50	7,20	...	9,25	10,35	11,35	12,05	13,05	13,50	14,35	15,35	16,35	17,35	...	18,35	20,35	22,35	4,30	6,10	6,50	10,15	14,15	16,15	18,15				
4010	4	4	4	4,28	5,18	5,28	6,03	6,17	7,22	...	9,27	10,37	11,37	12,07	13,07	13,52	14,47	15,47	16,47	17,47	...	18,47	20,47	22,47	4,36	6,16	6,56	10,21	14,21	16,21	18,21					
4010	5	5	5	4,29	5,19	5,30	6,04	6,24	6,59	7,29	...	9,34	10,44	11,44	12,14	13,14	13,59	14,54	15,54	16,54	17,54	...	18,54	20,54	22,54	4,37	6,17	6,57	10,22	14,22	16,22	18,22				
4010	6	6	6	4,31	5,21	5,31	6,05	6,25	7,01	7,31	...	9,36	10,46	11,46	12,16	13,16	14,01	14,46	15,46	16,46	17,46	...	18,46	20,46	22,46	4,39	6,19	6,59	10,24	14,24	16,24	18,24				
4010	6	6	6	4,32	5,22	5,32	6,07	6,27	7,02	7,32	...	9,37	10,47	11,47	12,17	13,17	14,02	14,47	15,47	16,47	17,47	...	18,47	20,47	22,47	4,40	6,20	7,00	10,25	14,25	16,25	18,25				
4010	6	6	6	4,33	5,23	5,33	6,08	6,28	7,03	7,33	...	9,38	10,48	11,48	12,18	13,18	14,03	14,48	15,48	16,48	17,48	...	18,48	20,48	22,48	4,41	6,21	7,01	10,26	14,26	16,26	18,26				
4010	7	7	7	4,34	5,24	5,34	6,09	6,29	7,04	7,34	...	9,39	10,49	11,49	12,19	13,19	14,04	14,49	15,49	16,49	17,49	...	18,49	20,49	22,49	4,42	6,22	7,02	10,27	14,27	16,27	18,27				
4010	7	7	7	4,35	5,25	5,35	6,10	6,30	7,05	7,35	...	9,40	10,50	11,50	12,20	13,20	14,05	14,50	15,50	16,50	17,50	...	18,50	20,50	22,50	4,43	6,23	7,03	10,28	14,28	16,28	18,28				
4010	8	8	8	4,37	5,27	5,37	6,11	6,31	7,06	7,36	...	9,42	10,52	11,52	12,22	13,22	14,07	14,52	15,52	16,52	17,52	...	18,52	20,52	22,52	4,44	6,24	7,04	10,29	14,29	16,29	18,29				
4010	9	9	9	4,38	5,28	5,38	6,12	6,32	7,07	7,37	...	9,43	10,53	11,53	12,23	13,23	14,08	14,53	15,53	16,53	17,53	...	18,53	20,53	22,53	4,45	6,25	7,05	10,30	14,30	16,30	18,30				
4050	10	9	10	5,40	6,15	6,32	...	8,13	9,43	10,53	11,53	12,23	13,23	...	14,53	15,53	16,53	17,53	...	18,53	20,53	22,53	...	6,26	10,31	14,31	...	18,31	...					
4010	12	11	12	5,43	6,18	6,35	7,10	...	8,17	9,47	10,57	11,57	12,27	13,27	...	14,57	15,57	16,57	17,57	...	18,57	20,57	22,57	...	6,29	10,35	14,35	...	18,35	...				
4009	13	12	13	5,45	6,20	6,37	...	8,19	9,49	10,59	11,59	...	13,29	...	14,59	15,59	16,59	17,59	...	18,59	20,59	6,31	10,37	14,37	...	18,37	...					
4009	14	13	14				
4009	15	14	15			
4009	16	15	16		
4009	17	16	17	
4009	18	17	18	
4050	19	18	19	
4050	9	10	25	
4050	10	19	14
4050	11	20	15
4050	12	21	16
4050	12	21	16

* jede v pracovních dnech
 † jede v neděli a ve státem uznané svátky
 40 jede také 30.4.2015,7.5.2015,nejede
 44 nejede od 2.4. do 6.4.2015,1.5.2015,8.5.2015, od 1.7. do 31.8.2015
 44 nejede od 1.7. do 31.8.2015
 44 jede také 1.5.2015,8.5.2015
 ▲ na spoj 113 navazuje v zastávce Kamenický Šenov,nám. spoj 109 linky 500462 do České Kamenice
 ▲ spoj 25 vyčká v zastávce Kamenický Šenov,nám. příjezdu spoje 33 linky 500462 nejvýše 10 minut
 ▲ spoj 109 vyčká v zastávce Kamenický Šenov,nám. příjezdu spoje 103 linky 500462, spoje 123 linky 500462 nejvýše 10 minut
 ▲ spoj 113 vyčká v zastávce Kamenický Šenov,nám. příjezdu spoje 107 linky 500462 nejvýše 10 minut
 ▲ spoj 115 vyčká v zastávce Kamenický Šenov,nám. příjezdu spoje 111 linky 500462 nejvýše 10 minut
 & spoj s bezbariérově přístupným vozidlem
 & spoj jede po jiné trase
 † spoj zastavuje jen pro vystupování
 † spoj zastavuje jen pro vystupování
 Na lince platí integrovaný tarif a smluvní přepravní podmínky IDOL, informace o tarifu a sml. přep. podmínkách jsou k dispozici ve vozidlech na lince.

461 | 500461 Nový Bor - Kamenický Šenov - Česká Kamenice

Platí od 1.4.2015 do 31.8.2015
VÝLUKOVÝ

Přepřevu zajišťuje : ČSAD Česká Lípa a.s.,Lumiérův 181/41,Praha 5, Česká Lípa, Konopeova 2737, tel.487837416,487823401, fax 487837416,487823401

TPZ	km	Tč	4	42	6	8	10	2	12	38	16	18	34	20	22	36	40	24	28	26	30	102	104	106	108	110	112			
4050	0	0	0	2,28	od	Česká Kamenice,Pražská																								
4050	1	1	1	2,27	od	Česká Kamenice,Horní Kamenice																								
4050	2	2	2	1,25	od	Česká Kamenice,Papírna																								
4050	3	4	4	2,25	od	Česká Kamenice,Nový Svět																								
4009	2	2	2	2,24	od	Prusk,Dolní Prusk,rest.																								
4009	3	3	3	3,23	od	Prusk,Dolní Prusk,projedna																								
4009	4	4	4	4,22	od	Prusk,Dolní Prusk,kříž.																								
4009	4	4	4	4,21	od	Prusk,Horní Prusk,steřed.																								
4009	5	5	5	5,20	od	Prusk,Horní Prusk,koloniál																								
4009	6	6	6	6,19	od	Prusk,Horní Prusk,otočka																								
4009	7	7	7	7,18	od	Prusk,Horní Prusk,koloniál																								
4009	8	8	8	8,17	od	Prusk,Horní Prusk,steřed.																								
4009	4	8	8	8,16	od	Prusk,Dolní Prusk,kříž.																								
4010	5	9	9	9,15	od	Kamenický Šenov,sídlíště																								
4010	7	11	11	11,14	od	Kamenický Šenov,Huťská																								
4050	7	11	11	11,13	od	Česká Kamenice,Nový Svět																								
4010	7	11	11	11,12	od	Kamenický Šenov,Lustry																								
4010	8	12	12	12,11	od	Kamenický Šenov,vlečka																								
4010	9	13	13	13,10	od	Kamenický Šenov,škola																								
4010	10	14	14	14,9	od	Kamenický Šenov,Lidická																								
4010	10	14	14	8	od	Kamenický Šenov,nám.																								
4010	10	14	14	7	od	Kamenický Šenov,U křížku																								
4010	11	15	15	6	od	Kamenický Šenov,Prácheň,projedna																								
4010	12	16	16	5	od	Kamenický Šenov,Prácheň,sklárna																								
4010	15	19	19	4	od	Nový Bor,Crystalex																								
4001	16	12	20	3	od	Nový Bor,aut.nádr.																								
4001	21	2	2	od	Nový Bor,nám.Míru																									
4001	21	2	2	od	Nový Bor,ZŠ U Lesa																									

* jede v pracovních dnech
 † jede v neděli a ve státem uznané svátky
 40 nejede od 2.4. do 6.4.2015,1.5.2015,8.5.2015, od 1.7. do 31.8.2015
 44 nejede od 1.7. do 31.8.2015
 61 jede také 1.5.2015,8.5.2015
 ▲ na spoj 106 navazuje v zastávce Kamenický Šenov,nám. spoj 106 linky 500462 do České Lípy, spoj 116 linky 500462 do České Lípy
 ▲ na spoj 110 navazuje v zastávce Kamenický Šenov,nám. spoj 110 linky 500462 do České Lípy
 ▲ na spoj 112 navazuje v zastávce Kamenický Šenov,nám. spoj 114 linky 500462 do České Lípy
 ▲ spoj 108 vyčká v zastávce Kamenický Šenov,nám. příjezdu spoje 108 linky 500462 nejvýše 10 minut
 & spoj s bezbariérově přístupným vozidlem
 & spoj jede po jiné trase
 † spoj zastavuje jen pro vystupování
 † spoj zastavuje jen pro vystupování
 Na lince platí integrovaný tarif a smluvní přepravní podmínky IDOL, informace o tarifu a sml. přep. podmínkách jsou k dispozici ve vozidlech na lince.

462 | 500462 Česká Lípa - Volfartice - Kamenický Šenov - Česká Kamenice

Platí od 1.4.2015 do 31.8.2015
VÝLUKOVÝ

Prépravu zajišťuje: ČSAD Česká Lípa a.s., Lumířův 181/41, Praha 5, Česká Lípa, Konopeova 2737, tel. 487837416, 487823401, fax 487837416, 487823401

TPZ	km	Tč	1	3	5	9	49	11	13	19	41	23	43	25	27	29	31	33	35	37	101	103	123	105	107	109	111	113
2001	0	0	4,40	4,40	5,05	6,25	6,25	6,25	9,00	11,00	12,45	12,50	14,20	14,30	15,05	16,10	17,10	18,12	19,50	22,32	6,25	7,48	9,48	11,48	13,48	15,48	17,48	19,48
2001	0	0	4,40	4,40	5,05	6,25	6,25	6,25	9,00	11,00	12,45	12,50	14,20	14,30	15,05	16,10	17,10	18,12	19,50	22,32	6,25	7,48	9,48	11,48	13,48	15,48	17,48	19,48
2001	2	2	4,45	4,45	5,10	6,30	6,30	6,30	9,05	11,05	12,50	12,55	14,25	14,35	15,10	16,15	17,15	18,17	19,55	22,35	6,30	7,53	9,53	11,53	13,53	15,53	17,53	19,53
2001	2	2	4,47	4,47	5,12	6,32	6,32	6,47	9,07	11,07	12,52	12,57	14,27	14,37	15,12	16,17	17,17	18,19	19,57	22,37	6,32	7,55	9,55	11,55	13,55	15,55	17,55	19,55
2001	3	3	4,51	4,51	5,16	6,36	6,36	6,51	9,11	11,11	12,56	13,01	14,31	14,41	15,16	16,21	17,21	18,21	20,01	22,41	6,36	7,59	9,59	11,59	13,59	15,59	17,59	19,59
2001	3	3	4,53	4,53	5,18	6,38	6,38	6,53	9,13	11,13	12,58	13,03	14,33	14,43	15,18	16,23	17,23	18,23	20,03	22,43	6,38	8,01	10,01	12,01	14,01	16,01	18,01	20,01
2031	6	6	4,55	4,55	5,20	6,40	6,40	6,55	9,15	11,15	13,00	13,05	14,35	14,45	15,20	16,25	17,25	18,25	20,05	22,45	6,40	8,03	10,03	12,03	14,03	16,03	18,03	20,03
2031	7	7	4,57	4,57	5,22	6,42	6,42	6,57	9,17	11,17	13,02	13,07	14,37	14,47	15,22	16,27	17,27	18,27	20,07	22,47	6,42	8,05	10,05	12,05	14,05	16,05	18,05	20,05
2015	8	8	4,59	4,59	5,24	6,44	6,44	6,59	9,19	11,19	13,04	13,09	14,39	14,49	15,24	16,29	17,29	18,29	20,09	22,49	6,44	8,07	10,07	12,07	14,07	16,07	18,07	20,07
2015	10	10	4,61	4,61	5,26	6,46	6,46	7,00	9,21	11,21	13,06	13,11	14,41	14,51	15,26	16,31	17,31	18,31	20,11	22,51	6,46	8,09	10,09	12,09	14,09	16,09	18,09	20,09
2015	11	11	4,63	4,63	5,28	6,48	6,48	7,02	9,23	11,23	13,08	13,13	14,43	14,53	15,28	16,33	17,33	18,33	20,13	22,53	6,48	8,11	10,11	12,11	14,11	16,11	18,11	20,11
2015	12	12	4,64	4,64	5,29	6,49	6,49	7,04	9,24	11,24	13,09	13,14	14,44	14,54	15,29	16,34	17,34	18,34	20,14	22,54	6,49	8,12	10,12	12,12	14,12	16,12	18,12	20,12
2023	13	13	4,66	4,66	5,31	6,51	6,51	7,06	9,26	11,26	13,11	13,16	14,46	14,56	15,31	16,36	17,36	18,36	20,16	22,56	6,51	8,14	10,14	12,14	14,14	16,14	18,14	20,14
2023	14	14	4,68	4,68	5,33	6,53	6,53	7,08	9,28	11,28	13,13	13,18	14,48	14,58	15,33	16,38	17,38	18,38	20,18	22,58	6,53	8,16	10,16	12,16	14,16	16,16	18,16	20,16
2023	14	14	4,68	4,68	5,33	6,53	6,53	7,08	9,28	11,28	13,13	13,18	14,48	14,58	15,33	16,38	17,38	18,38	20,18	22,58	6,53	8,16	10,16	12,16	14,16	16,16	18,16	20,16
2023	14	14	4,68	4,68	5,33	6,53	6,53	7,08	9,28	11,28	13,13	13,18	14,48	14,58	15,33	16,38	17,38	18,38	20,18	22,58	6,53	8,16	10,16	12,16	14,16	16,16	18,16	20,16
2023	14	14	4,68	4,68	5,33	6,53	6,53	7,08	9,28	11,28	13,13	13,18	14,48	14,58	15,33	16,38	17,38	18,38	20,18	22,58	6,53	8,16	10,16	12,16	14,16	16,16	18,16	20,16
2023	15	15	4,69	4,69	5,34	6,54	6,54	7,09	9,29	11,29	13,14	13,19	14,49	14,59	15,34	16,39	17,39	18,39	20,19	22,59	6,54	8,17	10,17	12,17	14,17	16,17	18,17	20,17
2023	15	15	4,69	4,69	5,34	6,54	6,54	7,09	9,29	11,29	13,14	13,19	14,49	14,59	15,34	16,39	17,39	18,39	20,19	22,59	6,54	8,17	10,17	12,17	14,17	16,17	18,17	20,17
2023	15	15	4,69	4,69	5,34	6,54	6,54	7,09	9,29	11,29	13,14	13,19	14,49	14,59	15,34	16,39	17,39	18,39	20,19	22,59	6,54	8,17	10,17	12,17	14,17	16,17	18,17	20,17
2023	15	15	4,69	4,69	5,34	6,54	6,54	7,09	9,29	11,29	13,14	13,19	14,49	14,59	15,34	16,39	17,39	18,39	20,19	22,59	6,54	8,17	10,17	12,17	14,17	16,17	18,17	20,17
2023	15	15	4,69	4,69	5,34	6,54	6,54	7,09	9,29	11,29	13,14	13,19	14,49	14,59	15,34	16,39	17,39	18,39	20,19	22,59	6,54	8,17	10,17	12,17	14,17	16,17	18,17	20,17
2023	15	15	4,69	4,69	5,34	6,54	6,54	7,09	9,29	11,29	13,14	13,19	14,49	14,59	15,34	16,39	17,39	18,39	20,19	22,59	6,54	8,17	10,17	12,17	14,17	16,17	18,17	20,17
2023	15	15	4,69	4,69	5,34	6,54	6,54	7,09	9,29	11,29	13,14	13,19	14,49	14,59	15,34	16,39	17,39	18,39	20,19	22,59	6,54	8,17	10,17	12,17	14,17	16,17	18,17	20,17
4010	17	17	4,71	4,71	5,36	6,56	6,56	7,11	9,31	11,31	13,16	13,21	14,51	14,61	15,36	16,41	17,41	18,41	20,21	23,01	6,56	8,19	10,19	12,19	14,19	16,19	18,19	20,19
4010	17	17	4,71	4,71	5,36	6,56	6,56	7,11	9,31	11,31	13,16	13,21	14,51	14,61	15,36	16,41	17,41	18,41	20,21	23,01	6,56	8,19	10,19	12,19	14,19	16,19	18,19	20,19
4010	18	18	4,72	4,72	5,37	6,57	6,57	7,12	9,32	11,32	13,17	13,22	14,52	14,62	15,37	16,42	17,42	18,42	20,22	23,02	6,57	8,20	10,20	12,20	14,20	16,20	18,20	20,20
4010	18	18	4,72	4,72	5,37	6,57	6,57	7,12	9,32	11,32	13,17	13,22	14,52	14,62	15,37	16,42	17,42	18,42	20,22	23,02	6,57	8,20	10,20	12,20	14,20	16,20	18,20	20,20
4010	18	18	4,72	4,72	5,37	6,57	6,57	7,12	9,32	11,32	13,17	13,22	14,52	14,62	15,37	16,42	17,42	18,42	20,22	23,02	6,57	8,20	10,20	12,20	14,20	16,20	18,20	20,20
4010	18	18	4,72	4,72	5,37	6,57	6,57	7,12	9,32	11,32	13,17	13,22	14,52	14,62	15,37	16,42	17,42	18,42	20,22	23,02	6,57	8,20	10,20	12,20	14,20	16,20	18,20	20,20
4010	18	18	4,72	4,72	5,37	6,57	6,57	7,12	9,32	11,32	13,17	13,22	14,52	14,62	15,37	16,42	17,42	18,42	20,22	23,02	6,57	8,20	10,20	12,20	14,20	16,20	18,20	20,20
4010	18	18	4,72	4,72	5,37	6,57	6,57	7,12	9,32	11,32	13,17	13,22	14,52	14,62	15,37	16,42	17,42	18,42	20,22	23,02	6,57	8,20	10,20	12,20	14,20	16,20	18,20	20,20
4010	18	18	4,72	4,72	5,37	6,57	6,57	7,12	9,32	11,32	13,17	13,22	14,52	14,62	15,37	16,42	17,42	18,42	20,22	23,02	6,57	8,20	10,20	12,20	14,20	16,20	18,20	20,20
4010	18	18	4,72	4,72	5,37	6,57	6,57	7,12	9,32	11,32	13,17	13,22	14,52	14,62	15,37	16,42	17,42	18,42	20,22	23,02	6,57	8,20	10,20	12,20	14,20	16,20	18,20	20,20
4010	18	18	4,72	4,72	5,37	6,57	6,57	7,12	9,32	11,32	13,17	13,22	14,52	14,62	15,37	16,42	17,42	18,42	20,22	23,02	6,57	8,20	10,20	12,20	14,20	16,20	18,20	20,20
4010	18	18	4,72	4,72	5,37	6,57	6,57	7,12	9,32	11,32	13,17	13,22	14,52	14,62	15,37	16,42	17,42	18,42	20,22	23,02	6,57	8,20	10,20	12,20	14,20	16,20	18,20	20,20
4010	18	18	4,72	4,72	5,37	6,57	6,57	7,12	9,32	11,32	13,17	13,22	14,52	14,62	15,37	16,42	17,42	18,42	20,22	23,02	6,57	8,20	10,20	12,20	14,20	16,20	18,20	20,20
4010	18	18	4,72	4,72	5,37	6,57	6,57	7,12	9,32	11,32	13,17	13,22	14,52	14,62	15,37	16,42	17,42	18,42	20,22	23,02	6,57	8,20	10,20	12,20	14,20	16,20	18	

462 | 500462 Česká Lípa - Volfartice - Kamenický Šenov - Česká Kamenice

Platí od 1.4.2015 do 31.8.2015
VÝLUKOVÝ

Přepřevážku zajišťuje : ČSAD Česká Lípa a.s., Lumičárův 181/41, Praha 5, Česká Lípa, Konopeova 2737, tel.487837416,487823401, fax.487837416,487823401

opacný směr	TPZ	km	TPZ	10	6	18	14	20	32	46	24	30	48	34	36	38	44	120	102	104	106	116	108	110	112	114				
Česká Kamenice, Pražská	4:30	0	1	5:30	6:30	7:00	7:50	8:00	8:10	8:20	8:30	8:40	8:50	9:00	9:10	9:20	9:30	9:40	9:50	10:00	10:10	10:20	10:30	10:40	10:50	11:00	11:10	11:20	11:30	11:40
Česká Kamenice, Paprma	4:32	0	1	5:32	6:32	7:02	7:52	8:02	8:12	8:22	8:32	8:42	8:52	9:02	9:12	9:22	9:32	9:42	9:52	10:02	10:12	10:22	10:32	10:42	10:52	11:02	11:12	11:22	11:32	11:42
Česká Kamenice, Nový Svět	4:34	0	1	5:34	6:34	7:04	7:54	8:04	8:14	8:24	8:34	8:44	8:54	9:04	9:14	9:24	9:34	9:44	9:54	10:04	10:14	10:24	10:34	10:44	10:54	11:04	11:14	11:24	11:34	11:44
Pryst, Dolní Pryst, rest.	4:35	0	1	5:35	6:35	7:05	7:55	8:05	8:15	8:25	8:35	8:45	8:55	9:05	9:15	9:25	9:35	9:45	9:55	10:05	10:15	10:25	10:35	10:45	10:55	11:05	11:15	11:25	11:35	11:45
Pryst, Dolní Pryst, prodejna	4:36	0	1	5:36	6:36	7:06	7:56	8:06	8:16	8:26	8:36	8:46	8:56	9:06	9:16	9:26	9:36	9:46	9:56	10:06	10:16	10:26	10:36	10:46	10:56	11:06	11:16	11:26	11:36	11:46
Pryst, Dolní Pryst, kříž.	4:38	0	1	5:38	6:38	7:08	7:58	8:08	8:18	8:28	8:38	8:48	8:58	9:08	9:18	9:28	9:38	9:48	9:58	10:08	10:18	10:28	10:38	10:48	10:58	11:08	11:18	11:28	11:38	11:48
Pryst, Horní Pryst, sídliště	4:39	0	1	5:39	6:39	7:09	7:59	8:09	8:19	8:29	8:39	8:49	8:59	9:09	9:19	9:29	9:39	9:49	9:59	10:09	10:19	10:29	10:39	10:49	10:59	11:09	11:19	11:29	11:39	11:49
Pryst, Horní Pryst, koloniál	4:40	0	1	5:40	6:40	7:10	8:00	8:10	8:20	8:30	8:40	8:50	9:00	9:10	9:20	9:30	9:40	9:50	10:00	10:10	10:20	10:30	10:40	10:50	11:00	11:10	11:20	11:30	11:40	11:50
Pryst, Horní Pryst, koloniál	4:41	0	1	5:41	6:41	7:11	8:01	8:11	8:21	8:31	8:41	8:51	9:01	9:11	9:21	9:31	9:41	9:51	10:01	10:11	10:21	10:31	10:41	10:51	11:01	11:11	11:21	11:31	11:41	11:51
Pryst, Horní Pryst, sídliště	4:42	0	1	5:42	6:42	7:12	8:02	8:12	8:22	8:32	8:42	8:52	9:02	9:12	9:22	9:32	9:42	9:52	10:02	10:12	10:22	10:32	10:42	10:52	11:02	11:12	11:22	11:32	11:42	11:52
Pryst, Dolní Pryst, kříž.	4:43	0	1	5:43	6:43	7:13	8:03	8:13	8:23	8:33	8:43	8:53	9:03	9:13	9:23	9:33	9:43	9:53	10:03	10:13	10:23	10:33	10:43	10:53	11:03	11:13	11:23	11:33	11:43	11:53
Kamenický Šenov, sídliště	4:40	0	1	5:40	6:40	7:10	8:00	8:10	8:20	8:30	8:40	8:50	9:00	9:10	9:20	9:30	9:40	9:50	10:00	10:10	10:20	10:30	10:40	10:50	11:00	11:10	11:20	11:30	11:40	11:50
Kamenický Šenov, Hufská	4:43	0	1	5:43	6:43	7:13	8:03	8:13	8:23	8:33	8:43	8:53	9:03	9:13	9:23	9:33	9:43	9:53	10:03	10:13	10:23	10:33	10:43	10:53	11:03	11:13	11:23	11:33	11:43	11:53
Česká Kamenice, Nový Svět	4:44	0	1	5:44	6:44	7:14	8:04	8:14	8:24	8:34	8:44	8:54	9:04	9:14	9:24	9:34	9:44	9:54	10:04	10:14	10:24	10:34	10:44	10:54	11:04	11:14	11:24	11:34	11:44	11:54
Kamenický Šenov, Lustry	4:46	0	1	5:46	6:46	7:16	8:06	8:16	8:26	8:36	8:46	8:56	9:06	9:16	9:26	9:36	9:46	9:56	10:06	10:16	10:26	10:36	10:46	10:56	11:06	11:16	11:26	11:36	11:46	11:56
Kamenický Šenov, vjezd	4:47	0	1	5:47	6:47	7:17	8:07	8:17	8:27	8:37	8:47	8:57	9:07	9:17	9:27	9:37	9:47	9:57	10:07	10:17	10:27	10:37	10:47	10:57	11:07	11:17	11:27	11:37	11:47	11:57
Kamenický Šenov, škola	4:48	0	1	5:48	6:48	7:18	8:08	8:18	8:28	8:38	8:48	8:58	9:08	9:18	9:28	9:38	9:48	9:58	10:08	10:18	10:28	10:38	10:48	10:58	11:08	11:18	11:28	11:38	11:48	11:58
Kamenický Šenov, Lidická	4:49	0	1	5:49	6:49	7:19	8:09	8:19	8:29	8:39	8:49	8:59	9:09	9:19	9:29	9:39	9:49	9:59	10:09	10:19	10:29	10:39	10:49	10:59	11:09	11:19	11:29	11:39	11:49	11:59
Kamenický Šenov, nárn.	4:50	0	1	5:50	6:50	7:20	8:10	8:20	8:30	8:40	8:50	9:00	9:10	9:20	9:30	9:40	9:50	10:00	10:10	10:20	10:30	10:40	10:50	11:00	11:10	11:20	11:30	11:40	11:50	12:00
Kamenický Šenov, Okružní	4:52	0	1	5:52	6:52	7:22	8:12	8:22	8:32	8:42	8:52	9:02	9:12	9:22	9:32	9:42	9:52	10:02	10:12	10:22	10:32	10:42	10:52	11:02	11:12	11:22	11:32	11:42	11:52	12:02
Nový Oldřichov, u hřbitova	4:55	0	1	5:55	6:55	7:05	7:15	7:25	7:35	7:45	7:55	8:05	8:15	8:25	8:35	8:45	8:55	9:05	9:15	9:25	9:35	9:45	9:55	10:05	10:15	10:25	10:35	10:45	10:55	11:05
Nový Oldřichov, družina mládeže	4:56	0	1	5:56	6:56	7:06	7:16	7:26	7:36	7:46	7:56	8:06	8:16	8:26	8:36	8:46	8:56	9:06	9:16	9:26	9:36	9:46	9:56	10:06	10:16	10:26	10:36	10:46	10:56	11:06
Nový Oldřichov, pošta	4:57	0	1	5:57	6:57	7:07	7:17	7:27	7:37	7:47	7:57	8:07	8:17	8:27	8:37	8:47	8:57	9:07	9:17	9:27	9:37	9:47	9:57	10:07	10:17	10:27	10:37	10:47	10:57	11:07
Nový Oldřichov, ObU	5:00	0	1	6:00	7:00	8:00	9:00	10:00	11:00	12:00	13:00	14:00	15:00	16:00	17:00	18:00	19:00	20:00	21:00	22:00	23:00	24:00	25:00	26:00	27:00	28:00	29:00	30:00	31:00	32:00
Nový Oldřichov, Mistrovice	5:02	0	1	6:02	7:02	8:02	9:02	10:02	11:02	12:02	13:02	14:02	15:02	16:02	17:02	18:02	19:02	20:02	21:02	22:02	23:02	24:02	25:02	26:02	27:02	28:02	29:02	30:02	31:02	32:02
Volfartice, Nová Ves	5:04	0	1	6:04	7:04	8:04	9:04	10:04	11:04	12:04	13:04	14:04	15:04	16:04	17:04	18:04	19:04	20:04	21:04	22:04	23:04	24:04	25:04	26:04	27:04	28:04	29:04	30:04	31:04	32:04
Volfartice, bytovky	5:06	0	1	6:06	7:06	8:06	9:06	10:06	11:06	12:06	13:06	14:06	15:06	16:06	17:06	18:06	19:06	20:06	21:06	22:06	23:06	24:06	25:06	26:06	27:06	28:06	29:06	30:06	31:06	32:06
Volfartice, u mostu	5:08	0	1	6:08	7:08	8:08	9:08	10:08	11:08	12:08	13:08	14:08	15:08	16:08	17:08	18:08	19:08	20:08	21:08	22:08	23:08	24:08	25:08	26:08	27:08	28:08	29:08	30:08	31:08	32:08
Volfartice	5:10	0	1	6:10	7:10	8:10	9:10	10:10	11:10	12:10	13:10	14:10	15:10	16:10	17:10	18:10	19:10	20:10	21:10	22:10	23:10	24:10	25:10	26:10	27:10	28:10	29:10	30:10	31:10	32:10
Horní Libchava, u mostu	5:12	0	1	6:12	7:12	8:12	9:12	10:12	11:12	12:12	13:12	14:12	15:12	16:12	17:12	18:12	19:12	20:12	21:12	22:12	23:12	24:12	25:12	26:12	27:12	28:12	29:12	30:12	31:12	32:12
Horní Libchava, rest.	5:14	0	1	6:14	7:14	8:14	9:14	10:14	11:14	12:14	13:14	14:14	15:14	16:14	17:14	18:14	19:14	20:14	21:14	22:14	23:14	24:14	25:14	26:14	27:14	28:14	29:14	30:14	31:14	32:14
Horní Libchava, zámek	5:16	0	1	6:16	7:16	8:16	9:16	10:16	11:16	12:16	13:16	14:16	15:16	16:16	17:16	18:16	19:16	20:16	21:16	22:16	23:16	24:16	25:16	26:16	27:16	28:16	29:16	30:16	31:16	32:16
Česká Lípa, Českokamenická	5:19	0	1	6:19	7:19	8:19	9:19	10:19	11:19	12:19	13:19	14:19	15:19	16:19	17:19	18:19	19:19	20:19	21:19	22:19	23:19	24:19	25:19	26:19	27:19	28:19	29:19	30:19	31:19	32:19
Česká Lípa, Střelice	5:21	0	1	6:21	7:21	8:21	9:21	10:21	11:21	12:21	13:21	14:21	15:21	16:21	17:21	18:21	19:21	20:21	21:21	22:21	23:21	24:21	25:21	26:21	27:21	28:21	29:21	30:21	31:21	32:21
Česká Lípa, Antonína Sovy	5:23	0	1	6:23	7:23	8:23	9:23	10:23	11:23	12:23	13:23	14:23	15:23	16:23	17:23	18:23	19:23	20:23	21:23	22:23	23:23	24:23	25:23	26:23	27:23	28:23	29:23	30:23	31:23	32:23
Česká Lípa, Soud	5:25	0	1	6:25	7:25	8:25	9:25	10:25	11:25	12:25	13:25	14:25	15:25																	

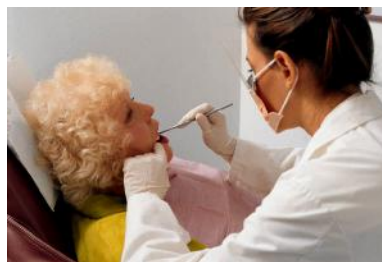
ČESKOLIPSKO – STOMATOLOGICKÉ POHOTOVOSTNÍ SLUŽBYORDINAČNÍ HODINY soboty, neděle, svátky od 8.00 – 12.00 hodin
ROZPIS – KVĚTEN 2015**pátek 1. 5.****Volod'a Jakymyšyn**
Purkyňova 1849, Česká Lípa
tel. 487 954 786**sobota 2. 5.****Volod'a Jakymyšyn**
Purkyňova 1849, Česká Lípa
tel. 487 954 786**neděle 3. 5.****MUDr. Martin Bartoň**
Dlouhá 99, Jablonné v Podještědí
tel. 487 762 377**pátek 8. 5.****MUDr. Andrej Ivanov**
Děčínská 246, Žandov
tel. 487 850 436**sobota 9. 5. a neděle 10. 5.****MUDr. Karla Ponikelská**
Revoluční 164, Stráž pod Ralskem
tel. 487 851 719**sobota 16. 5.****MUDr. Barbora Krejčí**
Havlíčková 433, Česká Lípa
tel. 487 723 127**neděle 17. 5.****MUDr. Milena Horáčková**
Mariánská 845, Česká Lípa
tel. 487 521 662**sobota 23. 5. a neděle 24. 5.****MUDr. Marcela Pánková**
Máchova 70, Doksy
tel. 487 872 304**sobota 30. 5.****MUDr. Jarmila Vyčichlová**
Okružní 636, Mimoň
tel. 774 649 096**neděle 31. 5.****Natálie Naboichenko**
Purkyňova 1849, Česká Lípa
tel. 487 954 787**Společenská kronika****GRATULACE K ŽIVOTNÍMU JUBILEU**

Své významné životní jubileum oslavili:

V březnu:Josef Kleffler
Vlasta KafkováZdeněk Krabač
Bedřiška Danielová
Stanislava Rubešová
Josef Čmuchaček
Gertruda Plačková
Miluše Rohanová**Poděkování**Děkuji městskému úřadu za milý dar
a blahopřání k mým narozeninám.

František Tiefenbach

Děkuji městskému úřadu za milý dárek
a přání k mým narozeninám.

Bedřiška Danielová

Děkuji městskému úřadu za milý dar
a přání k mým narozeninám.

Stanislava Rubešová

Děkuji městskému úřadu za milý dárek
a přání k mým narozeninám.

Jiřinka Hroníková

Napsali nám**Smíšené pocity**

V pondělí 16. března jsem z jednání MZ odcházela se smíšenými pocity. Proč jsem tam po dlouhé době vlastně šla? Chtěla jsem se s našimi zastupiteli podělit o radostnou zprávu, která se týká historického hřbitova.

Naši přátelé v Rheinbachu se rozhodli podpořit činnost o. s. SONOW při jeho obětavém úsilí o záchranu historických památek v našem městě. V centru zájmu obou stran stojí samozřejmě starý hřbitov, kde jsou pochováni významné osobnosti šenovského sklářství, jejichž náhrobky jsou většinou ve velmi špatném

stavu. Tím nijak nepopírám a nesnižuji množství práce, kterou členové sdružení dobrovolnými brigádami a za přispění dotací od městského a krajského úřadu vykonali. Klobouk dolů, opravdu! To vše ale stále nestačí. Proto se v Rheinbachu rozhodli finančně přispět a otevřeli již za tímto účelem konto. Kromě toho přišli s nápadem vypracovat společně se sdružením SONOW pětiletý projekt na postoupnou renovaci náhrobků a požádat Česko-německý fond budoucnosti v Praze o finanční příspěvek. Celou akci již podpořila radnice města Rheinbach a totéž se očekává i v Kamenickém Šenově.

Tak kde jsou ony zmíněné smíšené pocity? Nedaleko starého hřbitova, mj. v městské památkové zóně (!) stojí budova bývalé sklárny „Franz Stingl“, která je



Dům s bránou čp. 73, jak vypadal od svého postavení v r. 1748 až do začátku 20. stol.

již několik let sídlem firmy TENOS. V průčelí této budovy stojí, vlastně stála barokní brána, z níž bohužel zůstalo jen torzo. Její vrchní obloukovitá část byla zbourána, prý aby se usnadnil vjezd nákladním autům do dvora. Na můj dotaz,

(Pokračování na stránce 12)

(Pokračování ze stránky 11)



Brána ještě s budovou č. 51, jak vypadala v r. 1935



Brána v r. 2007



jak se to mohlo stát, kdo to povolil, odpověděl pan starosta, že se jedná o soukromý majetek prosperující firmy, která za-

městnává i šenovské dělníky a město do toho nemá co mluvit! Jeho názor podpořilo i několik přítomných zastupitelů. Nevěřila jsem vlastním uším a stále se nemožu s tímto postojem smířit. Jak je možné, že jsou podnikatelské zájmy nadřazeny zájmům o zachování historických objektů

v našem městě? Vidíte, prosím, ten rozdíl v chápání priorit mezi občany měst Rheinbachu a Kamenického Šenova?

Hana Svobodová

Povzbuzení rodičům

Být rodičem je starost i radost. To jistě zná každý rodič. Někdy je více radostí, někdy více starostí, většinou však jde oboje ruku v ruce.

Rodiče jsou ti, kdo – na základě lásky, která je jakýmsi předvojem zodpovědnosti – mají svému dítěti z čistého svědomí a dobré vůle předávat životní moudrost, formovat jeho charakter, učit ho poznávat svět a vůbec všestranně na něj působit, aby bylo připraveno pro osobní život a pro svou úlohu ve společnosti. Říká se tomu výchova.

Rodičovství je sice možné zredukovat na pouhé zajišťování potřeb: dát dítěti najíst, napít, ošatit ho, zajistit mu místo na spaní, posílat ho do školy. Přesto je každému jasné – navzdory až příliš častému výskytu tohoto bídného stavu - že tak to být prostě nemá. Že to nestačí.

Výchova je tedy tím, co z rodiče dělá dobrého rodiče. Milovat dítě znamená dítě vychovávat. Jak je psáno: vždyť každý syn je svým otcem vychováván, kdo je však bez výchovy, je jak cizí dítě, ne syn.

S výchovou je to v něčem podobné, jako s uklízením bytu nebo s prací na zahrádce. Jakmile rezignujete, protože vás

ubíjí, jak pořád dokola uklízíte a stále není pořádně uklizeno, anebo pořád dokola lovíte slimáky a ti se stále někde berou, tak se utopíte v nepořádku nebo přijdete o veškerou úrodu. Člověk nesmí podlehnout klamnému zdání, že už to nemá smysl, nebo že výsledky nejsou úměrné vynaložené snaze. Je dobré si říct, že výsledkem výchovy nebude a ani nemůže být dokonalé dítě. Bude jím ovšem něco lepšího: kvalitní vztah postavený na dobrých základech.

Rezignovat totiž na výchovu znamená rezignovat na rodičovskou lásku. A nemylme se, každé (!) dítě to tak vnímá. Může sice být zdánlivě spokojené, že mu rodič dopřává příjemnou volnost a svobodu, v nitru však prožívá odmítnutí. V hloubi duše ví, že tátovi a mámě na něm vlastně nezáleží.

Proto se ničím a nikým nenecháme vytláčit z role milujících - a tedy vychovávajících rodičů, kteří se nebojí svým dětem jasně vymezit hranice a trvat na jejich dodržování. Možná nesklidíme od svých dětí bezprostřední vděk, není to však marné. Dříve či později uvidíme dobré ovoce našeho úsilí, zápasů a obětí. Děti nám za to přece stojí, ne?

Stanislav Lorenc,
duchovní Křesťanského společenství K. Šenov

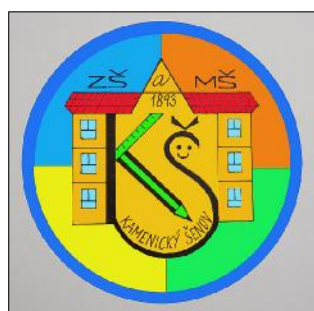

ŠKOLSTVÍ

19. květinový den – Český den proti rakovině



I letos se naši žáci zapojí a pomohou při organizaci 19. květinového dne. Opět se budou prodávat oranžové kytičky, letos ozdobené stříbrnou stužkou. Výtěžek z celé akce bude použit na protinádorovou prevenci, zlepšení kvality života pacientů s onkologickým onemocněním, na podporu onkologického výzkumu nebo budování pracovišť pro léčbu nádorů.

Tematicky je letošní sbírka zaměřena na nádory reprodukčních orgánů mužů i žen. Další informace naleznete v letáčku, který budou také naši žáci rozdávat.

Pokud chcete přispět, budete mít možnost ve středu 13. května (19. květinový den) a ve čtvrtek 14. května (25. výročí založení Ligy proti rakovině) zakoupit si květinu. Naši žáci se v tyto dny budou pohybovat po městě, nabídnou květiny samozřejmě i ve škole ostatním spolužákům nebo na městském úřadě zástupcům města. Minimální cena zůstává stejná – jedna květina alespoň 20 Kč.

Děkujeme, že společně s námi pomáháte.

Žákovský parlament

Rozhovor s panem učitelem Františkem Kelkou

1. Odkud pocházíte? Řekněte nám něco o sobě.
Pocházím z Bořic. To je vesnice 20 km od Pardubic. Mám dvě dospělé děti a ještě devítiletou dceru.
2. Kde jste pracoval dříve?
Často jsem učil kromě přírodovědných předmětů, informatiky i tělocvik. Pracoval jsem na třech základních školách a také na gymnáziu v Chrudimi.
3. Jaké máte zájmy mimo školu?
K mým hlavním zájmům patří sport a turistika. Hrál jsem závodně kopanou, nohejbal a lední hokej. Dříve jsem jezdil nejraději k moři do Chorvatska. V poslední době dávám přednost turistice. Několikrát jsem byl o letních prázdninách v rakouských Alpách. Vloni jsem společně se synem vylezl na druhou nejvyšší horu Rakouska Wildspitze.
4. Co se Vám líbí a naopak nelíbí na naší škole?
Naše základní škola se mi velmi líbí. Je plně vybavená moderními tabulemi, které plně využívám při výuce. Je tady i pěkná chemická laboratoř a sportovní hala. Možnosti výuky jsou velmi dobré.
5. Chutná Vám ve školní jídelně?
Ve školní jídelně mi chutná. Je výhodné, že si člověk může vybrat ze dvou jídel. Mám nejraději různé omáčky.
6. Baví Vás Vaše profese, kdy jste se rozhodl stát učitelem?

Učitelem jsem chtěl být asi od devátého ročníku základní školy. Původně jsem chtěl studovat tělocvik, ale právě v tom roce nebyla otevřena tato aprobace. Vystudoval jsem v Hradci Králové chemii - přírodopis a ještě v Olomouci speciální pedagogiku. Také ovládám výuku informatiky. V příštím roce bych rád otevřel kroužek ICT, kde bych se chtěl věnovat výuce tvorby internetových stránek a úpravám videa.

7. Máte dobré vztahy s ostatními učiteli? Jak Vás přijali mezi sebe?
Myslím si, že tady máme dobrý učitelský kolektiv, a bylo pro mě velmi příjemné poznání, že s většinou žáků se dobře pracuje.

8. Líbí se vám město Kamenický Šenov a okolí? Chystáte se zde někdy na výlet?
Tuto školu jsem si vybral i proto, že je tady velmi krásná příroda. Je to taková učebnice geologie. Panskou skálu jsem znal z pohádky Pyšná princezna. S příchodem jara jsem již podnikl několik delších vycházek a výletů do okolí. Například na Zlatý vrch, Jedlovou nebo nejvyšší horu Lužických hor Luž. Často jezdím na kole. V brzké době se chystám na výšlapky do okolních skalních měst. Jsem rád, že jsem si vybral tuto školu a že se setkávám se sympatickými žáky a příjemnými kolegy.

Děkujeme za rozhovor.
Žákovský parlament

PEER PROGRAM

Prevence zneužívání návykových látek je důležitá, to víme i na naší škole. Proto se jednou za čas koná tzv. peer program.

V pátek 27. 3. si dívky z vyšších ročníků společně s paní vychovatelkou Karschovou připravily peer program pro žáky 5. třídy na téma „Závislosti“. Tentokrát povídání, křížovky apod. nebyly na papíře, ale na interaktivní tabuli v prezentaci. V prezentaci byly uvedeny scénky na téma „Když vám někdo nabídne cigaretu, co uděláte?“, které jsme si mohli vyzkoušet.

A na konec jsme za odměnu dostali bonbon a propisku nebo ořezávátko.

Michaela Nacházellová,
Nikola Toflová V. A

IQ park v Kamenickém Šenově? Proč ne ...

V úterý 14. 4. jsme se byli podívat v Městské knihovně, kde je ukázka zajímavosti z IQ parku. Jsou tam úžasné atrakce, které je možné si vyzkoušet. Moc jsme si to tam užili, dokonce jsme si vyzkoušeli napsat naše jméno v Braillově písmu (písmo pro slepce), také jsme si vyzkoušeli, jak vysoko vyskočíme, kolik měříme, jaké máme rozpětí paží (které by mělo být stejné jako naše výška), zkoušeli jsme si skládat vnitřnosti do lidského těla, poznávat koření, chodit na chůdách nebo jsme si také vyzkoušeli, jaký máme postřeh. Nakonec nám paní Machová (průvodkyně) dovolila, že si můžeme vzít pár časopisů, které tam měli. Byl to fajn zážitek a doporučujeme ho všem.



Michaela Nacházellová, Nikola Toflová V. A

Úřad práce

Dne 23. 3. 2015 jsme přijeli autobusem do České Lípy na Úřad práce.

Chvilí jsme čekali v čekárně a pak jsme šli do místnosti připomínající aulu.

V místnosti bylo v zadní části zhruba šest počítačů, na kterých byly připravené testy zaměstnání. V celé místnosti byly vylepené různé obrázky týkající se tématu práce.

Místnost byla plná židlí, jen vpředu byl počítač a interaktivní tabule.

Každý jsme si sedli na židli a poslouchali výklad paní, která na úřadě pracovala.

Zeptala se nás, co bychom chtěli dělat a jaké jsme měli známky v pololetí.

Když skončila s výkladem, pustila nám dva krátké dokumenty a potom jsme postupně každý šli k počítači udělat si test. Už zmíněná paní s námi prokonzultovala naše výsledky a dala nám rady, na kterou školu bychom mohli jít. Poté jsme si vzali naše věci a vyrazili na zastávku, abychom jeli zpět do školy. Každá rada nebo nová informace nám snad pomůže si příští rok vybrat tu správnou střední školu nebo učební obor.

Eliška Šimůnková, VIII. A

Úřad práce jsme se třídou navštívili v úterý 24. 3. v České Lípě. Do České

Lípy jsme jeli autobusem, doprovázel nás pan učitel David. Vedlejší třída VIII. A tam byla o den dřív, s ní jela paní učitelka Rajlichová. Na úřadu práce nám přednášela paní Bartošová. Přednášela nám o tom, jak to tam funguje a jaké školy jsou dobré, ze kterých snáze seženeme práci a naopak, které jsou špatné. A potom se nás ptala na jméno, jaké jsme měli známky v pololetí a na jakou bychom chtěli jít školu. A pak jsme postupně chodili k počítačům a udělali jsme si jeden test na výběr školy. A skoro všem vyšlo to, co by chtěli v budoucnu dělat.

Barbora Zralá, Tereza Vacková VIII. B

Zatmění Slunce

V pátek 20.3 2015 dopoledne nastalo také na naší škole pozdvižení. Celá škola chtěla vidět zatmění Slunce. Kluci z osmiček v rámci opakování optických jevů připravili krátké vysvětlení pro mladší spolužáky, těm starším jen trochu zopakovali. Holky nejdříve vyčistily a potom rozdaly sklíčka a už se mohlo pozorovat. Samozřejmě jsme také nezapomněli na naši školku. Už se všichni těšíme na úplné zatmění Slunce pozorovatelné z území ČR v roce 2135.



Třeba se ho dožijeme, kdo ví J
Barbora Zralá, Tereza Vacková VIII. B

Ztracené vzpomínky - pokračování 12. kapitola

Další den večer, kdy už Ellie dávno ležela v posteli a měla spát, což se jí ale nedařilo, zaslechla ze zdola hlas, který nepatřil ani jejímu otci, ani mamince. Potichu se zvedla a po špičkách přešla ke schodům. Jak tak chvíli poslouchala, poznala po hlase Mase.

„Pane, já vůbec nevím, o čem to tady mluvíte. Můžete odejít, prosím?“ Moje maminka zněla zoufale.

„Nepředstírej to, prosím. Cítil jsem to. Víš, že ses rozpomněla,“ chytil ji za ruku a najednou se tvářil více zmateně než ona.

„Co ty tady děláš?“ To byl tatínek, nejspíše teprve teď přišel domů.

„To si ji udělal ty?“ Zahlédla jsem, jak se Mase málem na mého tatínka vrhnul.

„Nevím, o čem to mluvíš. Prosím tě, odejdi.“ Tatínek se snažil, aby jeho hlas nezněl našťvaně, ale moc se mu to nedařilo.

„Ty ho znáš?“ maminka vypadala překvapeně.

„Je to můj starý známý.“

„Aspoň v něčem říkáš pravdu. Jenže to, že my jsme se moc nebavili, neznamená, že pro ni jsem nebyl něco více než starý známý, a zaslouží si to vědět. Jenže jak se zdá, to už zařídít nedokáží. Co si ji, ksakru, udělal?“

„To, co jsem měl udělat už dávno. A naštěstí jsem to udělal včas, jinak bys ji určitě chtěl odtáhnout. Ale, věř mi, to ti nedovolím.“

„Co se tady děje?“ maminka vypadala, že by do toho chtěla zasáhnout, ale dokázala se přemoci.

Tatínek se na ni krátce podíval a přikázal jí, ať jde do kuchyně a ona ho jen tak poslechla, bez jakékoliv otázky. Ellie nechápala, proč to maminka udělala, ale teď nad tím neměla čas přemýšlet, protože mezi tím vrazil Mase tatínkovi ránu do obličeje. Ellie by asi měla začít řvát nebo se bát o tatínka, ale z nějakého důvodu měla pocit, že tatínek je teď ten špatný, a tak zůstala dál zticha. Tatínek se mezitím pokoušel Maseho taky praštit, ale moc se mu to nedařilo, ale pak když to Mase nečekal, mu dal ránu do břicha a pak ho přitlačil ke zdi. Mase zvednul ruku a chtěl něco udělat, ale těsně předtím ho za tu ruku chytil tatínek a Ellie měla pocit, že Masovi se jemně rozzářili žíly.

„Co jsi, ksakru, zač?“

„Nevím, ale vím, že bych tě v pohodě dokázal okamžitě dostat na kolena, tak radši uteč, než zjistíš, jak přesně bych to udělal.“ Vypadalo to, že se Masovi nechce, ale neměl moc na vybranou, a tak se radši klidil. Ellie nad ničím nepřemýšlela, hned vyrazila do pokoje, vzala deník a otevřela okno. Věděla, že u něj stojí strom, ale nikdy ji nenapadlo, že by po něm měla šplhat, teď však věděla, že musí hned za Masem vyběhnout, jinak se vše pokazí. Odhodila deník na zem, aby se jí lépe šplhalo a vystrčila jednu nohu z okna. Bylo to pěkně vysoko, ale Ellie se nebála. Jako by prostě věděla, že vše, co dělá, nemůže dopadnout ji-

nak než dobře. Zrovna když slezla dolů, zaslechla, jak se u ní v pokoji otevřeli dveře a jak ji tatínek hledá. Nad ničím nepřemýšlela, rozběhla se, aby byla co nejrychleji pryč. Doběhla na ulici před barákem, když se otevřely hlavní dveře a vykouknul tatínek. Ellie se rozhlédla a nedaleko zahlédla Mase.

Začala na něj řvát a běžela za ním. Tatínek byl hned za ní a ona věděla, že nemůže být rychlejší, ale Mase ji běžel naproti a vzal ji do náručí. Tatínek byl už skoro za nimi a celou tu dobu, co běžel, řval její jméno. Ellie bylo tatínka líto, ale ten dobrý pocit, co v ní hlodal, byl silnější. Mas naštěstí běžel rychleji než tatínek a za chvíli se mu dokázali vzdálat natolik, že už je pak tatínek ztratil. Zastavili se. Mas položil Ellie na zem a hrozně rychle dýchal.

„To si odkoukal?“ zeptala se Ellie

„Co prosím?“ Mas vypadal, že ji vůbec nerozumí.

„To dýchání,“ vysvětlila Ellie, ale jemu to pořád nedocvaklo.

„No, máš divné obočí, tak se ujišťuji, jestli máš normální plíce, nebo jsou nějaké jiné a ty jsi od nás dýchání jenom odkoukal?“

„Co jsi zač?“ vyvalil na ní najednou otázku.

„Neměla bych se na to ptát spíše já?“

„Kolik že ti je?“

„Čtyři,“ řekla to takovým tím tónem, kterým děti oznamují, že už jsou hrozně velké.

„A víš o tom, že ve skutečnosti ti je devět?“

„Cože?“

„Ty asi víš, co je tvoje maminka, vid?“

„Rosaline,“ odpověděla a doufala, že si to nezapamatovala špatně.

„A...“

„Lovce andělů. Počkat to znamená, že budu taky moc dělat takové ty ohnivé koule?“

„Mladá dámo, čeká nás dlouhý rozhovor o tom, jak ses o tomhle dozvěděla, ale odpověď zní možná. Jsi hlavně potomek Rosaline a Rosaline je druh Lovce andělů, které má své specifické dovednosti, takže vlastně vůbec nevím, co bude tvoje dovednost.“

„Takže vlastně můžu dělat jednou cokoliv. A to, jak jsem se to dozvěděla, nebude tak dlouhé. Mám to z tohohle.“ Ellie vytáhla deník. Jasně, že jí pomohl Mas lhát, ale ona mu hodně věřila, tak mu ten deník prostě ukázala. Nejdřív vyvalil oči a pak se ostražitě podíval někam za ní.

„Ellie, schovej to a uteč.“

„Co?“

„Dělej!“ Stihla se jen letmo podívat za sebe, aby zjistila, že už se k nim zase žene tatínek. Vypadal více našťvaný, než obvykle.

„Poběž za mnou,“ řekla mu a nevěděla proč. Celý večer měla vlastně pocit, jako kdyby za ní mluvit někdo jiný, a teď ten pocit byl silnější než kdy dříve.

„Musím se mu bránit, nemůžu utíkat jak zbabělec.“

„Prosím, věř mi.“ Ellie se na něj podívala svýma velkýma očima

(Pokračování na stránce 15)

(Pokračování ze stránky 14)

ma a on tedy svolil.

Tatínek už byl necelých sto metrů za nimi.

„Až ti řeknu, tak poběžíme, ano?“ Přikývnul.

Chvilí čekala. Sama už by se rozběhla, ale nohy ji nechtěly poslouchat. Hlásek, jako by jí v duchu říkal:

Ještě ne...

Ještě ne...

Ještě ne...

Teď!

Řekla to Maseovi a vyběhla a on za ní. Byli nedaleko hlavní ulice. Věděla, co má udělat, přeběhnout jí.

„Prosím, neohlížej se a běž,“ zakřičela.

V dobu, kdy jí přebíhala, jako zázrakem na silnici nebylo ani jedno auto, ale když jí chtěl přeběhnout tatínek, bylo tam najednou aut plno. Nejspíš byla někde zácpa, a tak se před chvílí uvolnila.

Mase s Ellie měli čas utéct, a tak to taky udělali. Tentokrát se už schovali na bezpečné tmavé místo, kde je tatínek nemohl najít.

„Něco se s tebou děje,“ zašeptal.

„Cože?“ nechápala Ellie.

„Měla bys své schopnosti objevit, až ti bude šestnáct, teď je na to moc brzo, ale i tak už se u tebe objevily.“

„Vážně a co teda umím?“

„Předvídáš věci“.

Kateřina Půlkrabová IX.A

Svátek učitelů

V pátek 27. 3. 2015 si děti ve škole na Práchni připomněly, proč 28. 3. slavíme Den učitelů. Vyslechly si krátkou přednášku o životě a dílech J. A. Komenského. Otestovaly si své znalosti na interaktivní tabuli při různých testech týkajících se „učitele národů“. Posledním úkolem bylo vyzkoušet si napsat abecedu násadkou s perem namáčeným do inkoustu.

učitelky ZŠ Prácheň



Dobrý základ je důležitý

Výuku cizích jazyků ve škole na Práchni nepodceňují. Již v mateřské školce se děti setkávají s dvěma jazyky. První anglická slovíčka učí děti paní ředitelka Mgr. Tereza Jeřábková. Výuka těchto malých „žáčků“ probíhá hravou formou, kdy se děti učí především pomocí obrázků, her a soutěží.

S německým jazykem se děti ve školce setkávají díky paní učitelce Margaritě Pilné, která je seznamuje s němčinou, hlavně však organizuje příhraniční spolupráci s MŠ v Lükensdorfu v Německu. Při těchto vzájemných akcích děti ze školky na Práchni jezdí do Německa nebo děti ze školky z Lükensdorfu přijedou na Prácheň. Děti mají možnost si pohrát se svými kamarády a procvičit si své jazykové znalosti.

Žáci základní školy se cizí jazyky učí intenzivněji. Již od první třídy probíhá výuka anglického jazyka. Dvakrát týdně mají možnost se zdokonalovat s rodilou mluvčí Andreou, která na škole působí v rámci projektu: „Let's speak together“. A v dalším projektu „Hrajeme si s e-Twinningem“ školáci plní úkoly a nenásil-



ně tak procvičují své znalosti anglického jazyka. Kromě toho ve škole vede paní učitelka Margarita Pilná kroužek německého jazyka.

učitelky ZŠ a MŠ Prácheň

Trocha historie nikoho nezabije

HISTORIE NAŠEHO MĚSTA – VÁLEČNÁ LÉTA

Stručný záznam o činnosti ilegální odbojové protinacistické skupiny v dolním Kamenickém Šenově a Práchni - Ladislav Jindra

Ve sklářském městě Kamenickém Šenově a sousední Práchni žilo do roku 1938 přes 800 Čechů a Slováků z celkového počtu cca 6.000 obyvatel. Historie má dobře zaznamenáno, jak zrádnou a rozbíječskou činnost v celém českém pohraničí prováděl vůdce sudetských Němců Konrád Henlein ve snaze přivtělil české pohraničí k Velkoněmecké říši. V době ohrožení republiky, od 21. května 1938, byla převážná část mladých českých hraničářů povolána k jednotkám SOS (Stráž a ochrana státu) k hájení hranic do Zadních Jetřichovic a okolí Hřenska. Bojová střetnutí s německými ordnery, SA-many a dalšími hitlerovskými oddíly byly na denním pořádku. Po neslavné a trpké demobilizaci a návratu příslušníků SOS do svých domovů byli tito od nacistických pochopů potupně

vyslýcháni a různě šikanováni.

Pro českou menšinu v Kamenickém Šenově a Práchni přišla doba hlubokého pokoření. Dětem byly povoleny jen školy německé, majetky českých hraničářů byly zabavovány a vyvlastňovány. Nacistická zpučnost začala řídit a český život měl být umlčen až do základů. Kruté zacházení se vším, co bylo české, podněcovalo hraničáře k nesmiřitelnému odporu proti fašistickému teroru a sílila tu myšlenka pracovat proti nenáviděným vetřelcům. Počátkem roku 1939 byla utvořena v dolním Kamenickém Šenově užší ilegální protinacistická skupina, jejíž členové započali s přípravou organizovaného sabotování nacistické válečné mašinérie. Soudruzi se schá-

(Pokračování na stránce 16)

(Pokračování ze stránky 15)

žívali v bytě Karla Jindry, Jaroslava Ryšánka, v obuvnické dílně Františka Nováka a ve sklárně Bratří Jilků. Tato skupina sestávala z Karla Jindry, Františka Nováka, Antonína Pilného, Jaroslava Ryšánka, Václava Pilného, Antonína Jecha, Františka Zity. V sousední obci Prácheň současně z popudu dolnošenovské skupiny vznikla skupina kolem Ladislava Jindry a Karla Pavlase. Tato skupina těsně navazovala na mnohé společné akce.

Počáteční činnost těchto ilegálních buněk byla zaměřena na morální působení, směřující k celistvosti české menšiny; byl odposloucháván zahraniční rozhlas a zprávy byly předávány všem, kterým poslech nebyl možný. Značná pozornost byla věnována naší mládeži, na níž byl ze stran nacistů činěn značný nátlak, vzhledem k zakládání různých skupin sympatizujících s Němci v protektorátě, pod vedením Emanuela Moravce. Proti hitlerovským metodám byla česká menšina vedena v politickém a národním uvědomění. Zpupnost nacistů čím dál víc zasahovala i do rodinných záležitostí českých obyvatel a proti této bylo nutné vésti odpor.

Počátkem roku 1940, kdy nacistická vojska obsadila západní Evropu, byly po dohodě vedoucích posíleny skupiny v Kamenickém Šenově o tyto soudruhy: Josef Pánek, Jaroslav Baštecký, Josef Pavlásek, Rudolf Jech; z řad mladých sportovců pod vedením Františka Nováka: Josef Žanda, Karel Vosička, Václav Jindra, Jan Houferák, Karel Brodský, Jaroslav Růžička, Václav Cihlár, Rudolf Plešinger a Václav Plešinger. Tito byli zálohou v případě totálního nasazení starších soudruhů do Německa, nebyli však v počátcích o důležitých jednáních z důvodu ostrážitosti plně informováni. Skupina Prácheň byla doplněna o soudruha Vojtu Pečenka, Stanislava Kouchého, Antonína Klomínka. Bylo nutno dodržovat všechny konspirační metody a ostrážitost při vzájemných stycích. V letech 1940-1941 byly omezeny práce ve sklárnách a mladí skláři byli převáděni na totální pracovní povinnost na pomocné práce ke stavebním organizacím a později do zbrojních závodů v Novém Boru a v Děčíně. Vedení skupiny dalo příkaz k sabotážním akcím na všech pracovištích a hlavně ve válečném průmyslu navazovat spojení s válečnými zajatci, zajistit jejich informovanost se situací na frontách, pomáhat jídlem, šatstvem a léky.

V roce 1941-1942 při přeřazení větší části našich soudruhů do zbrojního průmyslu, hlavně do firem Rachman Metalwerke v Novém Boru a Schniding Děčín, nastalo období aktivní činnosti našich skupin u vědomí, že každý dílčí sabotážní čin bude mít škodlivý dopad na nacistické hospodářství. Přeřazením došlo k přímému styku se sovětskými a francouzskými válečnými zajatci, se kterými byly některé sabotážní akce prováděny.

Ve sklárně na Práchni bylo nutno varovat české osazenstvo před kolaborantem Adolfem Jaroschem. Tento měl za ženu příslušnici henleinovské partaje; Jarosch byl obdivovatelem E. Moravce. Vedení skupiny tímto úkolem pověřilo Karla Pavlase, Vojtu Pečenka, Antonína Klomínka. Byl vydán leták, který v noci připevnili na vývěsní tabuli ve sklárně s tímto zněním: „Všem českým zaměstnancům! V našem středu je kolaborant typu Moravce. Tímto provokátorem je Adolf Jarosch, který je schopen podat udání na kteréhokoliv zaměstnance. Proto se jemu vyhybejte a žádné politické debaty s ním nevedte!“ Upozornění splnilo svůj úkol, avšak Jarosch se mstil, udal na městském úřadě skláře Hynka a Karla Pavlasovi a Jana Vogla, jako podezřelé z tohoto činu. Gestapo z Ústí n/L. vyslychalo jak ve sklárně, tak na úřadě a tyto převezlo v únoru 1941 na gestapo do Ústí n./L. k výslechu. Později byli převezeni do koncentračního tábora v Litvínově, ale pro nedostatek důkazů je propustili 27. června 1941.

V dolním Kamenickém Šenově byly nacisty vytvořeny tábory s válečnými zajatci. Na sokolském hřišti byli internováni Rusové, v závodě Strobach Angličané a Francouzi. Vedení skupiny bylo rozhodnuto zajistit jim dodávání potravin, léků a šatstva. Balíčky s potravinami pro sovětské zajatce připravovali František Novák, Karel Pavlas, Antonín Jech, Josef Žanda, Václav Pilný, Josef Strnad a další. Noční přístup k sokolské boudě, kde byli zajatci na noc ubytováni, prováděl sovětský zajatec Ozerov společně s Františkem Novákem. Ozerov byl vyžádán pro místní práce v pekařské dílně panem Knechtlem. Se soudruhem Novákem se seznámil, když mu přinesl na opravu obuv. Týdně 2x až 3x donášel do dílny s. Nováka chléb a někdy i kuřivo a říkal, že chléb dostává od paní Knechtelové, která je moc hodná, avšak její manžel, že je „somár“.

Vždy po setmění Ozerov a Novák přenášeli potraviny, které darovali naši příslušníci odboje a které byly Ozerovem doručeny hladovějícím zajatcům.

Na popud vedení skupiny docházelo na dolním nádraží v Kamenickém Šenově k sabotážním akcím. Jednak docházelo k sypání sklářského písku do olejových maznic u vagonů ve sklárně, a dále byl na nádraží vykolejen nákladní vlak, když před jeho příjezdem v noční době byly uvolněny šrouby na výhybce. Na těchto akcích se podíleli s. A. Jech, Josef Strnad, Rudolf Jech. Ve statku německého sedláka Helzela, jehož usedlost se nacházela na okraji města, byl hitlerovským Wehrmachtem instalován velký lis na lisování sena pro německou armádu. V době žni, kdy bylo přiváženo seno k lisování, bylo strháváno elektrické vedení a tak byla narušena činnost lisů. Seno ve velkých kupkách bylo v noční době podpalováno. Akci provedli s. Pavlásek, František Novák, Karel Vosička. Poškozením telegrafního a elektrického vedení byly prováděny sabotáže, kterých se zúčastnili mladí odbojáři jak z dolního Šenova, tak Práchně. Němečtí četníci a jejich pomahači měli plně ruce práce, bezmocně zuřili, marně se snažili někoho vyslýdit a ze sabotáže usvědčit.

Přístup k ruským zajatcům, kteří pracovali na železnici, byl s rizikem usnadněn tím, že lokálka z České Kamenice do České Lípy projížděla úsekem, kde právě zajatci pracovali, a tak bylo možno zajatcům z vlaku vyhazovat potraviny a léky. Když na toto nacistický Wehrmacht přišel, zakazoval otevírat okna a dveře u vagonů a tak nezbylo žádné jiné východisko, než pokračovat v této činnosti otvorem v záchodě. Tuto činnost prováděli s. Karel Pavlas, Marta Pilná, František Novák, Václav Pilný.

Zajišťování léků pro válečné zajatce, hlavně ty ruské, bylo prováděno přes dceru lékárníka z České Kamenice Marii Chlumskou. Tyto akce zajišťovali s. Pánek Josef, Antonín Jech, R. Waldhauser a další.

Domovní prohlídky prováděné gestapem a místními ordnery u Karla Jindry, R. Waldhausera, Jaroslava Ryšánka, Františka Málka a Čeňka Pilného měly za úkol vypátrat zbraně, které měly být původně ukryty v České škole pro předvojenskou výchovu. Nejhůře postupovali u s. R. Waldhausera, kterému vyházeli nábytek se všemi svršky z bytu na dvůr. Byt uzamkli a on se svojí manželkou, která byla v nejvyšším stupni těhotenství, byl přes půl roku bez bytu a bydlel v malé komůrce u svého otce. Povinné hlášení příslušníků SOS na německé policii byla msta.

Na prácheňské sklárně, jakož i na horním nádraží, kde bylo zboží překládáno do přepravních kontejnerů, sabotovala prácheňská skupina za vedení Ladislava Jindry tím, že záměrně hrubým manipulováním poškozovala podvozky těžkých kontejnerů až k nepojízdnosti. Přitom byly současně poškozovány jak vagony, tak i další drážní zařízení, a tak vyřazováno z možnosti zásobování fronty. Široké pole sabotáží na hospodářském úseku prováděl Ladislav Jindra tím, že pro sklárnu soustavně čerpal neúměrně vysoké přídele úzkoprofilových materiálů, jako benzínu pro nákladní auta a různých dalších surovin a technických zařízení, a to i v době, kdy provoz sklárny byl již značně omezen.

Na jaře 1943, při rozhovorech členů dolnošenovské ilegální skupiny s. Františka Nováka se s. Katušikem a s. Antonína Pilného se s. Chvojkou a Katušikem vyšlo najevo, že v horním Kamenickém Šenově se ve sklárně Wetter vytvořila rovněž protinacistická ilegální skupina, a po vzájemné dohodě byly obě skupiny sloučeny v jeden celek a úkoly byly sladěny a soustavně aktivně řízeny. V té době dostávala nacistická válečná mašinérie drtivé odvetné rány a byla na chaotickém ústupu. Zahraniční rozhlas nabádal k vytvoření partyzánských oddílů a k bojové činnosti. Z vedení dolnošenov-

(Pokračování na stránce 17)



(Pokračování ze stránky 16)

ské skupiny byl poručík v záloze s. K. Jindra pověřen zajistit záležitosti vojenské přípravy. K tomu byl nápomocen s. Václav Pilný. Byly získávány zbraně, buzoly, určena místa srazů. Skupina nebyla dostatečně vyzbrojena a pro získávání peněz na nákup zbraní byla provedena sbírka u spolehlivých českých občanů, která vynesla 4.500 RM (Říšských marek) a bylo získáno 36 ks různých zbraní včetně potřebné munice. Po navázání důvěrných styků s antifašistickou italské národností Oskarem Romeem, který byl zaměstnán jako střelmistr města, měla naše odbojová skupina k dispozici větší počet trhavin a dynamitových patron, které byly zhotovovány pro ruční granáty. V této době bylo navazováno spojení s okolními skupinami, a to s ilegální skupinou v Děčíně, České Kamenici a v Novém Boru. Toto řetězové spojení znamenalo značnou sílu odporu.

Sabotování válečného průmyslu v Novém Boru u fy. Rachmann bylo již společně prováděno se skupinou z dolního Kamenického Šenova a za pomoci ruských a francouzských zajatců a takřka všech našich soudruhů totálně nasazených. Znehodnocování kleštin pro automaty švýcarské výroby s malými průměry otvorů o síle 0,30 a 0,45 mm bylo prováděno tím, že vrták se přitlačením na kleštinu zlomil a zůstal v těle kleštiny, a tato, která byla již téměř hotová, se nedala opravit a byla zmetkem. Prováděl to V. Pilný a M. Vogl. Na soustruhu Škoda 42 byla v plných obrátkách puštěna hlava suportu proti hlavě soustruhu, výsledkem byl deformovaný suport, poškozená hlava, utržené čepy hnacího hřídele a soustruh byl vyřazen na delší čas z provozu. Záměnou materiálu u oceli na přípravky se docílovalo toho, že vyrobený výrobek se nedal kalit anebo nevydržel ani ověřovací zkoušky na lisech. Přípravky musel být někdy několikrát znova vyroben. Tyto sabotážní akce byly prováděny Francouzem Delahallerem a Fetrem. Dále V. Pilným, J. Novákem a St. Kouckým. Sabotáže na automatu Škoda prováděl s. Antonín Jech spolu s Francouzem Jakubem Martinem tím, že byly lámány vrtáky a vypouštěn líh a oleje do stoky.

Ve středisku automatů jsme za pomoci Francouzů a českých děvčat ze Skalice u České Lipy dávali do jemných ložiskových olejů sklářský písek a tím jsme celý mechanismus zadřeli. Stávalo se, že po takových akcích bylo vyřazeno několik automatů z činnosti a dlouhodobě musely být opravovány výměnou ložisek, neboť brusná pasta z písku ložiskové kovy znehodnotila. Elektromotory z jemných švýcarských soustruhů byly obdobným způsobem ničeny a znehodnocovány. Výsledkem byla zmetkovitá výroba a vyřazování strojů. Tyto akce byly prováděny za součinnosti Rusů Nikolaje Vorotilova vlastním jménem Dančenko, Francouzů (...?) a našich soudruhů V. Pilného, J. Nováka, Miloše Vogla, Antonína Jecha a Rudolfa Waldhausera.

Z prácheňských mladších odbojářů se mimo jiné vyznamenal s. Vladimír Král. Vzhledem k tomu, že byl nasazen u přepravní firmy, měl možnost provádět sabotáže na různých překladových nádražích. Mimo jiné navrtával a vypouštěl cisterny benzínu, poškozoval a ničil jiné zásilky určené pro frontu. Za příliš odvážné sabotáže byl však začátkem roku 1944 zatčen a v Drážďanech popraven. Sabotování u fy. Schniding v Děčíně bylo prováděno panem Karlem Brodským, Josefem Krejčím. Byly vyřazovány motory u transportérů na překladištích.

Při nakládání leteckých pum do vagonů ve Verneřicích docházelo k znehodnocení a poškozování hlavíc a tím ke znehodnocení jejich funkce. Toto prováděli Josef Pánek, Ladislav Klomínek a Alois Dvořák. Sabotáže prováděné na stavbě zbrojního závodu byly prováděny na radu Rudolfa Kleinera z Bělé p. Bezdězem, který zastával funkci betonářského a tesařského mistra, přidáváním mazlavého mýdla do míchaček betonu na základě čehož beton neztrvdnul a při odstranění bednění části betonu odpadly. Tím se musel celý beton z armatury (železná konstrukce) vysekávat a znovu betonovat. Tyto akce prováděli úspěšně Antonín Pilný, Jan Korejtko a Josef Matušik za spoluúčasti dodavatele mazlavého mýdla Ladislava Jindry a Františka Nováka. Přenos mazlavého mýdla zajišťovala A. Pilná.

Při výrobě prizmatických skel – jejich zušlechťování pro tanky, letadla a ponorky, prováděli sabotáž této výroby Antonín Pilný, Arnošt Krnáč a dva němečtí antifašisté Krump a Klimt. Prováděli to tím způsobem, že přidávali hrubý brusný smírek do smírku jemného, kterého se používalo při konečném dobrušování, tj. při konečném hlazení – šlichtování. Tímto konečným přebrušováním přidány hrubý smírek způsobil znehodnocení hotových periskopů.

Sabotáže u fy. Palda v Novém Boru při výrobě olovnatého skla u zakázky pro Wehrmacht v obsazeném Rumunsku v hodnotě 168.000 RM a u zakázky pro firmu Kaiser v Hamburku v hodnotě 98.000 RM z olovnatého křišťálu, kdy toto zboží již vyrobené, zušlechtěné – bylo zničeno nesprávným mícháním kyseliny, čímž došlo k poleptání skelných výrobků a k naprostému znehodnocení. Na sabotážních akcích se podíleli Josef Pavlásek a manipulát Kunte z Radvance.

Zatčením českých funkcionářů 22. srpna 1944, a to Františka Zity z odbojové skupiny dolní Kamenický Šenov a Josefa Čepeláka ze skupiny horní Kamenický Šenov, mělo nás odstrašit a umlčet. Toto se však Němcům nepodařilo. Oba soudruzi, František Zita a Josef Čepelák, zahynuli v koncentračním táboře Hamburg-Nouengsame. Podporování rodin po uvěznění našich soudruhů, Františka Zity a Josefa Čepeláka, bylo prováděno naší skupinou a nejvíce se o toto zasloužili Antonín Pilný a František Novák, kteří takřka týdně předávali potřebné obnosy k výživě rodiny. Z koncentračních táborů se do Kamenického Šenova nevrátili: Antonín Kadlec, Josef Trtík, Reinhold Dammel a Josef Řehák – všichni byli oběťmi nacistické zvůle.

Snahou naší odbojové skupiny bylo navázat jednak s pražským odbojem a okolními skupinami. Spojení s Prahou bylo navázáno prostřednictvím Karla Jindry, střídavě s Ladislavem Jindrou. Tito měli možnost dojíždět do pražského skladu prácheňské sklárny. Prostřednictvím pražských odbojářů Antonína Taclíka a Václava Virta byly získávány zprávy a pokyny pražského odboje. Tyto, včetně letáků, byly dovezeny do Kamenického Šenova a Práchně a s jejich obsahem byli odbojáři seznamováni. Ve výše uvedeném skladu byly od října 1938 uschovány zbraně. Tyto zůstaly utajeny i po postupném zatčení Taclíka a Virta. I když se nepodařila přeprava zbraní zpět do pohraničí, splnily svůj úkol na pražských barikádách za květnové revoluce 1945.

V koželužně fy. Strobach v Kamenickém Šenově pracovali francouzští zajatci, s kterými udržovala naše odbojová skupina spojení prostřednictvím Karla Jindry, který ovládal francouzštinu. Na podzim 1944 byl za naší pomoci připraven útěk francouzského důstojníka

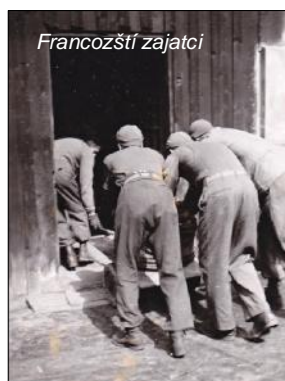
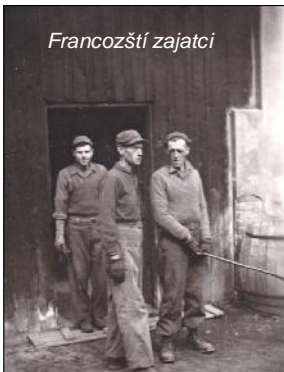

Jeana Courtia. Byl mu opatřen oblek, potraviny a potravinové lístky. Počátkem roku 1945, jak přislíbil, vrátil se do Kamenického Šenova a přivezl s dalšími francouzským důstojníkem přenosnou vysílačku. Zprvu byla vysílačka instalována a uvedena do provozu v domě Jaroslava Ryšánka. Při hromadném zatýkání dolnošenovské skupiny a vzhledem k možnosti prozrazení byla pak vysílačka mladými prácheňskými odbojáři Jiřím Klomínkem a Janem Králem, za pomoci

nejstarší dcery Ryšánka, převezena na prácheňskou sklárnu. Zde byla za pomoci francouzských důstojníků instalována a obsluhována. Při rozšířeném zatýkání byla s opatrností a za souhlasu Francouzů vysílačka ukryta panem Sihelským z Práchně v lese za sklárnu. Po osvobození byla vysílačka odvezena a předána ONV v Děčíně.

Na popud zahraničního rozhlasu, který vyzýval k zakládání revolučních národních výborů, sešlo se vedení ilegální skupiny k několika poradám za účelem vyhledání udatných a bezúhonných soudruhů pro revoluční národní výbor. Po zralé úvaze byl výbor pro Kamenický Šenov sestaven takto: Karel Jindra, František Novák, Antonín Pilný, Josef Holík, František Chvojka. Za předsedu ilegálního národního výboru byl zvolen Antonín Pilný. Tajná volební schůze se konala 5. ledna 1945 v bytě Jaroslava Bašteckého, který bydlel na

(Pokračování na stránce 18)

(Pokračování ze stránky 17)

okrajů města v dolním Kamenickém Šenově. Na popud ilegální skupiny byl vyslán delegát Antonín Pilný na Prácheň k projednání a zvolení revolučního národního výboru. Jednání bylo uskutečněno v bytě Ladislava Jindry a revoluční národní výbor byl začátkem ledna 1945 zvolen v tomto složení: Ladislav Jindra, Karel Pavlas, Antonín Klomínek, Stanislav Koucký, Vojtěch Pečenka. Předsedou revolučního národního výboru byl zvolen Ladislav Jindra. Zvolení členové obou skupin těsně spolupracovali a ujali se ihned práce podle jim přidělených funkcí.

Na jaře 1945 došlo v ilegální organizaci děčínské k zatčení s. Hanouska, Plašila a Kondakova, včetně dalších. Do Děčínské ilegální organizace se vloudil jako gestapácký zakuklenec ing. Široký, rodák z podkarpatské Ukrajiny, a tento byl hlavním viníkem zatčení. V krátké době několika dní vinou tohoto zrádného špicla došlo k velkému zatýkání celé řetězové meziměstské ilegální organizace. V Kamenickém Šenově a Práchni bylo zatčeno 70 odbojářů, z toho 51 Čechů a 19 německých antifašistů. Zatčení byli vyslýcháni na gestapu v Děčíně a po 14denních nelidských výsleších byla převážná část odvezena do koncentračního tábora Litvínov a část zůstala ve věznicích v Děčíně. Návrat z vězení byl 8. května 1945. Zázitky z gestapáckých výsleších nelze shrnout do několika vět, je všeobecně známo, co nacisti dovedli. Po zhroucení nacistické moci bylo žádáno několikrát o propuštění dalších vězňů z děčínské gestapa. Toho bylo docíleno odpoledne 8. května 1945. Domů se šlo pěšky, silnice z Děčína byly přecpány transporty německého vojska prchajícího na západ a soustavně ostřelovány ze sovětských letadel. Z Děčínského vězení se vraceli osvobození vězni, kteří zažili poslední nálet sovětských letadel v okolí České Kamenice. Při náletech byli zraněni dva z našich soudruhů, Karel Vosička a Jan Korejtko. Z koncentračního tábora v Záluží – Litvínov uprchli tři mladí členové naší skupiny a skrývali se až do osvobození v okolí Mladé Boleslavi.



Dne 9. května 1945 se konala schůze členů revolučního národního výboru ve sklárně bratří Jílkové, odkud byl vyzván německý starosta Grohmann k předání města. Vyzbrojené tři čtyři naší odbojové skupiny, včetně dalších starších soudruhů, prováděly odzbrojování německých jednotek, které ustupovaly směrem na západ. U české školy byl sestaven průvod Čechů doprovázený milicí vyzbrojenou zbraněmi, získanými již v době války. Před radnicí byl vyzván starosta Grohmann k předání úřadu do českých rukou. Ihned byly vydány první pokyny platné pro obyvatele Kamenického Šenova a Práchně o odevzdání všech zbraní, a k dostavení se k veřejnému projevu dne 9. května 1945 odpoledne na náměstí. Milice řízená Karlem Jindrou a Václavem Pilným se seřadila na nádvoří rafinerie skla fy. Palda, kde byla podle předem připraveného plánu určena strážní služba. Toto místo bylo zvoleno symbolicky, poněvadž zde bylo v době ohrožení ubytováno české vojsko, prapor 42, odtud muselo tehdy potupně odejít. Při srazu na náměstí musel bývalý starosta Grohmann upozornit německé obyvatelstvo, že veškerá moc přechází na revoluční národní výbor a že jeho pokynů musí být bez výhrady uposlechnuto. Za revoluční národní výbor měl projev k českému obyvatelstvu předseda Antonín Pilný.

Milice zajistila postavení strážní na okraj města u všech výpado- vých silnic a na nádraží. Zajistila obsazení pošty, telefonní ústředny

a lazaretu v dolním Kamenickém Šenově. Jak v Práchni, tak v Kamenickém Šenově vznikla při odzbrojování německé armády rozsáhlá skladiště zbraní, která byla pod dozorem milic. Večer téhož dne došlo hlášení, že dojevy tři sovětské tanky. Velící důstojník, nadporučík Vizkov byl pozván na národní výbor k přivítání. Byl to polský nadporučík, člen „I. pancierowego korpusu polskiego“, který byl v rámci Rudé armády na přesunu z bojů v Horní Lužici na pomoc Praze. Zásahem národních výborů v Kamenickém Šenově a na Práchni byl organizovaně zajišťován veřejný pořádek a obnoveno zásobování. Do prodejen byl dosazen český personál a postupně připravena česká správa německých průmyslových závodů a živností. Naše milice, nyní již plně vyzbrojena, udržovala pořádek ve městě i v okolí. Zatýkala roztroušené německé vojáky, zneškodňovala nevybuchlé bomby, zatýkala nacistické funkcionáře ve městě a příslušníky SS. Zajistila vytvoření družstevní milice v Novém Oldřichově, ve Falknově a v Prysku. V druhé polovině května 1945 přišla do Kamenického Šenova posádka české armády a jejímu veliteli, kapitánu Bedřichu Pokornému byl předán zdejší strážný oddíl.

Příslušníci kamenickošenovského a prácheňského odboje, kteří se vrátili z koncentračního tábora z Litvínova a z Děčínské gestapácké věznic, děkují hrdinné Sovětské armádě, která bleskovým postupem směrem od Berlína zachránila životy všech vězňů v těchto táborech. Dle výslechu spolupracovnice Anny Richterové, gestapácké zapisovatelky v Děčíně, měly být ilegální skupiny v Kamenickém Šenově a Práchni postaveny před stanný soud a likvidovány.

Odbojové činnosti z jednotlivých ilegálních organizací se zúčastnili tito soudruzi:

Skupina dolní Kamenický Šenov:

Jindra Karel, Novák František, Pilný Antonín, Ryšánek Jaroslav, Pilný Václav, Jech Antonín, Pavlásek Josef, Pánek Josef, Vosička Karel, Jech Rudolf, Žanda Josef, Jindra Václav, Houferák Jan, Brodský Karel, Cihlák Václav, Růžička Jaroslav, Plešinger Rudolf a další.

Skupina Prácheň – pobočka dolnošenovské skupiny:

Jindra Ladislav, Pavlas Karel, Pečenka Vojtěch, Koucký Stanislav, Klomínek Antonín a další.

Skupina horní Kamenický Šenov sloučena s dolnošenovskou skupinou:

Matušík Josef, Novák Jan, Chvojka František, Šiller Jiří, Janouškovec Jaroslav, Holík Josef, Krejčí Josef, Korejtko Jan, Pekař Karel a další.

Spojení s dalšími severočeskými skupinami bylo udržováno přes níže uvedené soudruhy:

Skupina Nový Bor – Taisler Josef, Rozinek Josef.

Skupina Děčín – Hanousek František, Plašil František, Erot František, Boohm Jiří.

Skupina Česká Kamenice – Synek Jaroslav, Kašpar Hynek

Skupina Kamenický Šenov a Prácheň spolupracovala s válečnými zajatci:

Rus Nikolaj Vorotilov, vlastním jménem Dančenko.

Francouz Jean Hostein z Bordeaux.

Petró Henri, 33 Rue de Flanders – Francouz

Pilastro Maurice, Domart ex Pouthien – Francouz

Delahaller Jules, 10 Hus Solferin, - Francouz, a další.

Ve válečném průmyslu Rachmann, Nový Bor

Správnost záznamu stvrzují: Novák František, Pilný Antonín, Pilný Václav, Jech Antonín, Jindra Ladislav, Pavlas Karel, Pavlásek Josef, Baštecký Jaroslav, Pánek Josef, Žanda Josef.

U příležitosti 70. výročí osvobození si stojí za to připomenout, že v našem městě žili stateční lidé, hrdinové, kteří byli ochotni riskovat své životy za svobodu, demokracii, republiku a vlast. Ze vzpomínek pana Ladislava Jindry mimo jiné vyplývá i to, že v odboji nebyli zapojeni jen Češi, a už vůbec ne jen čeští komunisté, jak jejich propaganda předstírala, ale lidé pocházející z nejrůznějších politických a sociálních vrstev. A nezapomeňme také, že mezi ty, kteří riskovali své životy, patřili i ti zmínění němečtí demokraté. (Text je přepsán z hůře čitelné kopie originálu, psaného na psacím stroji. Proto pokud bude některé jméno v textu zkomoleno, není to nedbalostí.

Za případné opravy, upřesnění či doplnění předem děkuji.)

Radim Vácha – z archivu HK

ČÍM ŽILO MĚSTO PŘED DVACETI LETY?

Výtah ze Šenovských novin: květen 1995

Městská rada odsouhlasila vyhotovení pasportu veřejné zeleně v rámci schváleného rozpočtu města v ceně 2.200,- Kč za 1 ha veřejné zeleně při celkové rozloze cca 40 ha.

Rada také projednávala žádost V. Plešingra na poskytnutí půjčky na vybavení prodejny v dolní části města. Rada posoudila tuto prodejnu jako velmi potřebnou a doporučuje zastupitelstvu tuto formu půjčky schválit. Splatnost je ujednána do konce roku 1995 s 10% úrokem.

Rada se seznámila s návrhem Školského úřadu Česká Lípa na zrušení MŠ Nádražní k 30. 6. 1995. Uložila starostovi projednat tuto záležitost s inspektorkou Samešovou a ředitelkami MŠ v K. Š.

Městská rada byla seznámena se stížností občanů na nedostatek známek na popelnice v obchodech a stáncích, proto byl zaveden prodej známek v zelenině ve Smetanově ulici u Novákových a na Pískovci v prodejně u Plešingrů. Bylo zvýšeno procento zisku z prodeje z 1% na 4%.

Městská rada projednala návrh tajemníka a p. Švandy na hřbitovnictví a schválila: 1/ Instalaci tajných skříňek v opravované

hřbitovní zdi 2/ zajištění studie na provozní využití budovy bývalé márnice 3/ Nové ceny pronájmu hrodek – jednohroby 50,- Kč/1 rok - dvouhroby 100,- Kč/1 rok - rod. hroby 80,- Kč/1 rok - urnové skříňky 30,- Kč/1 rok.

Dále městská rada projednala návrh přednostky OkÚ na zhotovení propagačního materiálu Českolipska. MR odsouhlasila spolupráci na tomto projektu.

Městská rada se také zabývala pojištěním sbírek městského muzea. Na návrh p. ředitelky Braunové se rozhodla pro Českou pojišťovnu.

Městská rada zadala p. Šimečkovi provést výběrové řízení na návrh na opravu terasy a podia na koupališti.

Městská rada odsouhlasila příspěvek 5.000,- Kč p. Roztočilovi na soutěž ve společenském tanci "Svítilící křišťál 95", která se uskutečnila 6. května v KD. Město přijalo nad touto soutěží záštitu. MR se seznámila s žádostí, kterou předložili: p. Kofroňová za stavební úřad MěÚ, p. Karvánek ved. mistr provozu vodovodů N. Bor a p. Brázdová ředitelka školy. Šlo o zprovoznění požárních hydrantů, čemuž předcházelo vybudování nové vodovodní přípojky od horní školy na nám. Míru. MR si vyžádala předložení fin. rozpočtu.

Laura Tímová

Jak plyne čas ...

Historie popisných čísel, osudy, domy, ulice v našem městě

Vzpomínky na... různé provozovny



Franz Kessler und Rudolf Hein
Pokrývač
Kamenický Šenov Palackého 181
Lepenka ther a všechny druhy krytin
Umístění: dům už nestojí



Josef Schicht
Kamenický Šenov v Čechách
Likéry a potravinářské zboží
Založeno 1909
Umístění: nelze již určit



Max Pohl
Stavební a galanterie
Dodavatel
Také provedení všech oprav
9. května 276
Umístění: dům již neexistuje



August Worm
Hostinec – taneční sál
Kamenický Šenov Nový svět
Umístění: nyní Klub pracujících ulice Kamenická 341



Otto Schiffner
Hospoda „k Lesnímu zámečku“
Nový svět
Umístění: nedá se již určit



Heinrich Eiselt
Hospoda
Kamenický Šenov
Kamenická 571
Doporučuje studenou i teplou kuchyni po celý den.
Poštovní a autobusová zastávka Česká Kamenice – Nový Bor
Umístění: nyní soukromý dům

(Pokračování na stránce 20)



Mina Fels č7

Masérka

Nabízí služby doma i mimo dům
Dolní Kamenický Šenov 539

Umístění: Smetanova 539 (pod bývalou koželužnou)

Odpověď z č. 4 – je to Mistrovická ulice č. p. 416, „stará nemocnice“, pro pamětníky: poradna pro děti.

Odpověď z č. 3 – tenisové hřiště – Kopeček – cesta podél potoka – nad č. p. 782, nyní zarostlé.

Hádanka další – Kde stojí tato budova?

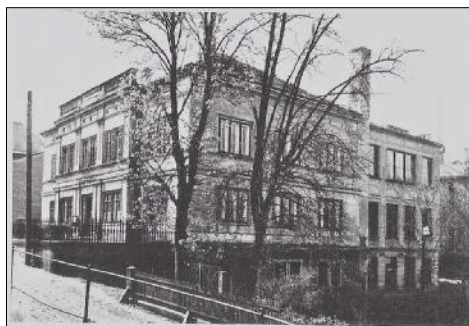

Čerpáno z archívů F. a J. Brzkových, Hana Brzková, Drahomíra Liptáková

Jak plyne čas ...

STARÉ FOTOGRAFIE Z NAŠEHO MĚSTA

„Eliáška“ - kdysi skvost a chlouba Kamenického Šenova, dnes ruina a hrozící nebezpečí pro kohokoliv Laskavě zapůjčeno z archívu paní Hany Tomáškové.

Liptáková Drahomíra



Naše okolí - Místa, která pohladí
Hrad Svojkov

Když jedete přes Sloup, směrem na Zákupy, jistě si povšimnete po pravé straně siluety hradu, který se tyčí nad upraveným parkem.

Byl postaven na 20 metrů vysokém kuželovitém vrchu. Ve své době byl obklopen roklemi a hlubokými lesy. Skalní

hrad Svojkov je poprvé doložen roku 1355 (vláda českého krále Karla IV.). Mezi tímto rokem a rokem 1440 jej vlastnila rodina Pánů ze Svojkova. V 15. století byl jeho majitelem Jan z Chlumu řečený Kepka, který doprovázel na sněm do Kostnice Mistra Jana Husa. Z obou se

stávají během cesty přátelé a Jan z Chlumu se stává jedním z mála přívrženců Husova učení v severních Čechách. Většina pánů z našeho kraje stála na straně českého, uherského a římského císaře Zikmunda Lucemburského.

(Pokračování na stránce 21)

(Pokračování ze stránky 20)

Od roku 1440 hrad vlastnil loupeživý rytíř Mikeš Pancíř ze Smojna. Když lužická vojska při odvetném tažení hrad dobyla, tak ho i vypálila. Od roku 1530 zůstává hrad opuštěn. Při stavbě hradu bylo využito skalní podloží a některé části hradu byly vytesány přímo do skály. Pískovce na stavbu se získávaly z blízkých místních zdrojů. Svislé stěny skály a do-
stavěné hradby tvrz chránily před možným napadením. Výška skály umožnila výstavbu hradu ve třech patrech, schody vedly po vnějších stěnách. Nejpečlivěji byla provedena místnost v prvním po-



schodí, hvězdovitě klenutá s jedním oknem. Stavba hojně využívala dřeva, byly tu i dřevěné pavlače a přístavby. Tři první podlaží sloužila především k uskladnění zbroje, oblečení a potravin. Do hradu byl vstup situován zřejmě ze severní strany. V roce 1548 hrad koupili Rodewitzové. Do roku 1578 jej vlastnil



Jindřich Rodewitz, který byl velmi dobrým hospodářem, ale jeho syn Bedřich majetek zadlužil, hrad pomalu chátral a po požáru v roce 1590 nechal Bedřich strhnout zbytky dřevěné části hradu a celé panství následně prodal. Opevnění hradu v pozdějších letech při parkových úpravách mizí. V polovině 19. století byla zřícenina hradu doplněna a upravena



dřevěnými romantickými prvky (dřevěné schodiště a letohrádek). Poslední dřevěné zbytky zanikly v 60. letech 20. století.

Nahoru na hrad vede upravená cesta s kamennými schody, v přízemí si hrad můžete prohlédnout i z vnitřku, jsou vidět vtesané úchyty na dřevěné trámy a okna a vchody v patrech hradu jsou poměrně dobře zachovalé.

Na velké informační dřevěné tabuli pod hradem se můžete podrobně seznámit s jeho historií.



V dnešní době je okolo hradu rušno. Opravují se opěrné zdi v areálu hradu z Evropského zemědělského grantu pro rozvoj venkova, pod hradem můžete posedět na pohodlných lavičkách, celé podhradí je upravené a čisté. Kousek dál je Modlivý důl, další zajímavé místo pro výlet.

Starý svojkovský hrad nám také připo-



mene, že každá, i sebemenší obec a městečko kolem nás, má velmi bohatou historii a je dobré naši minulost znát a občas si ji i oživit návštěvou takového krásného místa v našem blízkém okolí.

Milena Kramářová
Drahomíra Liptáková

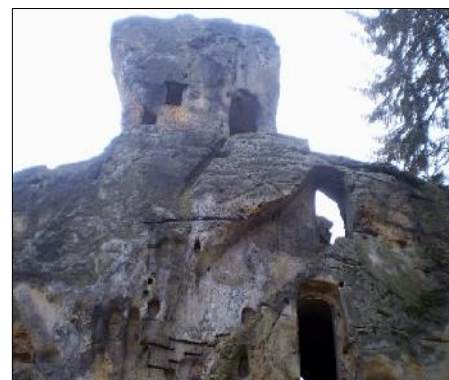

Šenovští podnikatelé pod lupou

Točený nášup, Prácheň 213

1. Kde jste se narodila, odkud pocházíte?

Jsem místní. Pocházím z Kamenického Šenova.

2. V jaké oblasti podnikáte a jak dlouho?

Podnikáme v oblasti potravinářství, konkrétně jsme otevřeli točenou zmrzlinu na Práchni pod Panskou skálou. Máme spoustu pravidelných zákazníků z řad místních obyvatel i z okolí, ale také spoustu turistů, kteří nás navštíví pouze pro zpestření pobytu na Práchni. Ti všichni nám pomohli k tomu, že tato sezóna je pro nás již čtvrtá.



Najdete nás na Práchni 213.

3. Co Vás přimělo k tomu podnikat právě tady?

Hlavním motivem bylo asi to, že v okolí žádná točená zmrzlina není. Druhou rozhodující věcí pak bylo, že sami máme zmrzlinu moc rádi.

4. Řekněte nám něco o svém podniku, jak se vám daří, jestli vás práce ještě baví?

O podniku se mluvit nedá :-). Je to spíše koníček a baví nás neustále. I to je důvod, proč se snažíme pro své zákazníky stále něco vylepšovat a připravovat novinky. Loni jsme vytvořili doplňkové atrakce, a to hlavně pro děti (ping-pong, ruské kuželky, houpačky). Využívají jich ale občasně i dospěláci. :-)

Z produktů se soustředíme primárně na točenou zmrzlinu, ale také na další sortiment od zákusků, nápojů až po suvenýry a různé drobnosti.

5. Podnikat v Kamenickém Šenově je těžké, jak s tím bojujete? Kolikrát už jste to chtěla takřikajíc „pověsit na hřebík“?



Zahrada plná atrakcí



Osvěžení pro Novoborské mažoretky

Máte pravdu, je to těžké. Speciálně na Práchni, kde počasí a zmrzlina někdy opravdu nejdou dohromady. Pro nás je tedy hlavní "nepřítel" počasí.

Naopak když se počasí vydaří, pohled na Panskou skálu při voňavé kávičce je k nezaplacení.

A pověsit zmrzlinu na hřebík? To určitě ne, to by bylo zklamání pro nás i pro ty, kdo nás pravidelně navštěvují.

6. Jak se snažíte propagovat svůj podnik? Co pro to děláte?

Popravdě, v propagaci máme jisté rezervy. Je to asi dáno tím, že máme převážně stálou klientelu, která o nás ví. Snažíme se ale vše dohnat a do budoucna bychom měli být viditelnější i pro ostatní.

7. Myslíte, že je přínosem pro vaše podnikání dokončení cyklostezky?

Doufáme, že ano. Stezka vede až k Panské skále, odkud už je to jen malý kousek k nám na zmrzlinu a my věříme, že po sportovním výkonu je příjemné se odměnit.

8. Jak nahlížíte na zdejší konkurenci?

Jako na zdravý tržní mechanismus. Mám ekonomické vzdělání, takže vím, co konkurence znamená. Nicméně je potřeba odlišit konkurenci kreativní s vlastními nápady, která obor posouvá dopředu, od konkurence, která na trh nic nového nepřinese. Bohužel, ta druhá se ve většině případů, a to i tady, vyskytuje častěji.

9. Co byste popřála sobě a Vaším zákazníkům?

Sobě bych popřála hlavně neztratit podnikatelský elán a našim zákazníkům bych popřála hlavně pěkné léto s dostatkem osvětlení. :-)

Nezapomeňte využít náš poukaz, který je součástí novin. Těšíme se na Vás, tak ŠUP NA NÁŠUP.

Za Točený nášup Ing. Eliška Rydygrová



POUKÁZKA 50 Kč

Uplatněte tento poukaz a získáte ZDARMA

TOČENÝ NÁŠUP

- 1x velkou zmrzlinu 20 Kč
- možnost zahrát si kuželky nebo ping-pong na 30 min. 30 Kč

Akce platí do 31.7.2015. Poukaz nevystřihujte, jinak je neplatný. Bude vystřižen z novin obsluhou až při předložení.

Kultura a společnost

Z POKLADŮ NAŠEHO DEPOZITÁŘE 4.

22. května bude v kamenickošenovském Sklářském muzeu v rámci Muzejní noci zahájena nová výstava, věnovaná 110. výročí vzniku sklárny Jílek - proto jsem pro toto číslo Šenovských listů vybrala pohárek související s její historií.

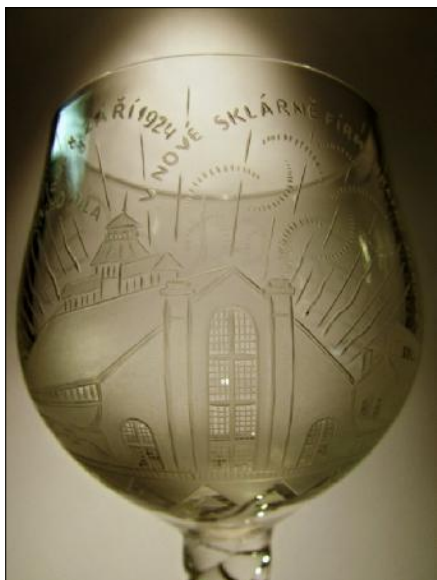

Sklárna byla založena v roce 1905 bratry Antonínem a Václavem Jílkovými, jejichž otec Václav působil jako správce sklárny Rückl v Preitensteinu na Plzeňsku. Na jeho cestách do severních Čech vznikla myšlenka založení sklárny v oblasti, v níž pracovalo mnoho odběra-



telů jejich skla. Na tento podnět pak v Kamenickém Šenově postavila Anna Rücklová pro svého syna Adolfa 1. sklářskou huť, uvedenou do provozu v březnu 1886. V roce 1905 se oba bratři rozhodli sklárnu opustit a osamostatnit se. Pod názvem Jílek & Vetter založili svou vlastní, jejímiž majiteli byli společníci Antonín Jílek a František Vetter, původně správce sklárny Adolfa Rückla. František Vetter ze společenství vystoupil v roce 1914, o pět let později se společníkem stal Václav Jílek a sklárna byla přejmenována na Bratři Jílkové. Později se spolujmaiteli

stali i huťmistr Václav Jech, manžel sestry Antonína a Václava Anny, a Josefína Jílková.

V dubnu 1922 došlo k položení základního kamene nové budovy sklárny, v níž se začalo s výrobou 8. září 1924. Na památku 1. díla v nové hale vznikl tento pamětní pohárek s točenou nohou, nesoucí rytinu nové stavby a text: „Na památku prvního díla v nové sklárně firmy Bratři Jílkové v Kamenickém Šenově – Severní Čechy dne 8. září 1924“. Autorem rytiny je vynikající místní rytec Franz Knöchel (1860 – 1943). Výška poháru je 19 cm, předmět (pod č. DE 9713/31) patří do tzv. Jílkovy sbírky ve správě UPM Praha dlouhodobě deponované v našem muzeu.

Srdečně vás zveme na naši tradiční Muzejní noc i na zmíněnou výstavu k výročí sklárny Jílek! Informace o programu naleznete na plakátu v tomto čísle a na www.muzeumskla.cz. V pátek 22. 5. bude možnost navštívit kromě muzea také huť; Jílkova sklárna bude otevřena v době od 16.00 do 18.30 hodin, Muzejní noc bude zahájena v 19.00 hodin. Vzhledem k plánované uzavírci ulice Smetanova, uvedeme aktuální autobusové spojení ke sklárně na našem webu.

Helena Braunová

Zprávy z knihovny

Je za námi Březen – měsíc čtenářů

A byl opět plný knihovnických akcí. Navštívily nás všechny naše mateřské školy – Prácheň, Pískovec, MŠ nám, Míru, Mistrovická a všechny děti se seznámily s dětským koutkem a knížkami, které má knihovna pro tak malé děti připraveny. Beseda se spisovatelkou Martinou Bittnerovou o slavných Českách byla velice zajímavá. Škoda jen, že besedu nevyužilo více posluchačů.

Na vystoupení ilustrátora Adolfa Dudka jsem se velmi těšila. Jeho dětský program je úžasný a opět se knihovna otrásla v základech smíchem a nadšeným křikem spokojených dětí. Návštěvníci a čtenáři si mohli prohlédnout březnovou Veliko-

noční výstavu, která byla v dubnu doplněna dalšími pěknými velikonočními výrobky dětí z MŠ Pískovec a setkala se s velmi příznivými pochvalami od prohlížejících návštěvníků.

V družince ZŠ jsme zdobili vajíčka technikou motaných barevných papírových proužků (děkuji své pomocnici paní Věře Haurové).

Uspořádali jsme náš již sedmý Šachový turnaj.

Jak funguje knihovna, se přišla seznámit pátá třída ZŠ.

Letošní padesáté výročí Večernička jsme si připomněli se ZŠ Prácheň.

A máme tento měsíc osm nových dětských čtenářů!

Měsíc čtenářů byl zakončen již jedenáctou Nocí s Andersenem. Děkuji své pomocnici, studentce Pavlíně Riedlové, která připravila pro děti krásný program na japonské téma a podle dětských ohlasů se Noc velmi líbila. Příští rok nás čeká Noc egyptská.

Drahomíra Liptáková



Šenovský sport

Reportáž z mistrovství ČR v benchpressu

Dne 7. 3. 2015 se konalo mistrovství ČR v benchpressu mužů a žen. Tento rok jej pořádal TJ Olympia Zlín a závodilo se ve sportovní hale v obci Lukov, která leží nedaleko Zlína. Ze závodníků Olymp Fitness Nový Bor se zúčastnily jen dvě závodnice. Zastoupení mužů se omluvilo pro různá zranění. Podotýkáme, že na tyto závody musí být nominace z mistrovství Čech, které se konalo 6. 12. 2014 v Klatovech. Tentokrát ale děvčata úspěch neslavily, jelikož se jim nedařilo. Radka Andersová začala prvním pokusem 60 kg, který se jí nepodařilo ani třetím pokusem zdolat. Druhá závodnice Mirka Kurková si nechala

naložit na činku 65 kg. Tuto váhu zvedla až třetím pokusem a vybojovala si pěkné čtvrté místo. Na mistrovství jsme mohli vidět úctyhodné výkony žen i mužů. Tlak Hany Takáčové ze Sokola Nymburk, která ve svých 61 letech zvedla 125 kg.

Z mužů zazářil opět Jaroslav Šoukal z TJ Sokol Vejprnice, který si nechal naložit rovných 335 kg. Pokus byl platný a tímto si zapsal i nový národní rekord. Nakonec bychom chtěli poděkovat městu Nový Bor za sponzorské dary a trenérovi Karlovi Leiblovi a jeho ženě za přípravu.

Iva Drobná

PROPOZICE

Město Kamenický Šenov a Klub biatlonu pořádají 39. ročník Běhu Kamenickým Šenovem 8. 5. 2015

Závod je zařazený do Okresní běžecké ligy 2015

„O pohár Českolipského deníku“.

Všeobecná ustanovení:

Pořadatel: Městský úřad Kamenický Šenov a Klub biatlonu

Datum konání: 8. 5. 2015

Místo konání: Základní škola Prácheň, Kamenický Šenov

Informace: Jan Půlkrab, Švermova 739, K. Šenov 47114, mobil

777719241, Šárka Půlkrabová, mobil 777719244,

www.kamenicky-senov.cz, www.bkmanusice.estranky.cz,

janpulkrab@seznam.cz, sarkapulkrabova@seznam.cz

Startovné: dospělí 50,- Kč, dorost 30,- Kč, děti 10,- Kč.

Ubytování: pořadatel nezajišťuje.

Pojištění: závodníci a jejich doprovod se zúčastňují na vlastní nebezpečí, organizační výbor proto doporučuje uzavření vlastní pojistky.

Technická ustanovení:

Prezentace: 9 – 9,50 hod. pro kategorii žáci, ostatní do 15 min. před st. časem.

prezentace v Základní škole Prácheň

Soutěžní pravidla: závodí se dle platných pravidel Atletického svazu.

Věkové kategorie: žactvo, dorost, dospělí dle kategorií platných pro rok 2014.

Vyhlášení výsledků: žactvo a dorost v průběhu závodu, dospělí po doběhu hlavního závodu.

Ceny: věcné ceny pro první tři závodníky v kategorii

Časový program závodu: start první kategorie žactva v 10.00 hod

start hlavního závodu ve 12.00 hod.

Místo startu: u Základní školy Prácheň

Tratě: většinou asfaltový podklad

Ředitel závodu: Kučera Krantišek, starosta města

předseda org. výboru: Jan Půlkrab - předseda klubu biatlonu

Kategorie a časový program pro rok 2015

Start - hodina, kategorie, ročník narození, trať

10.00, dívky do 5 let, 2010 a ml., 100 m

10.05, chlapci, do 5 let, 2010, a ml., 100 m

10.10, žákyně do 7 let, 2008 – 2009, 200 m

10.15, žáci do 7 let, 2008 – 2009, 200 m

10.20, žákyně do 9 let, 2006 – 2007, 500 m

10.25, žáci do 9 let, 2006 – 2007, 500 m

10.30, žákyně do 11 let, 2004 – 2005, 1000 m

10.35, žáci do 11 let, 2004 – 2005, 1000 m

10.40, žákyně mladší, 2002, – 2003, 1000 m

10.45, žáci mladší, 2002 – 2003, 1000 m

10.50, žákyně starší, 2000 – 2001, 1000 m

10.55, žáci starší, 2000 – 2001, 2000 m

10.55, dorostenky, 1998 – 1999, 2000 m

11.15, vyhlášení žákovských kategorií,

12.00 dorostenci 1998 – 1999, 6000 m

12.00, juniorky, 1996 – 1997, 6000 m

12.00, junioři, 1996 – 1997, 6000 m

12.00, muži do 39 let, 1976 – 1995, 6000 m

12.00, muži do 49 let, 1966 – 1975, 6000 m

12.00, muži do 59 let, 1956 – 1965, 6000 m

12.00, muži 60 let a st., 1955 a st., 6000 m

12.00, ženy do 35 let, 1980 – 1995, 6000 m

12.00, ženy 36 let a st., 1979 a st., 6000 m

13.00, vyhlášení ostatních kategorií.

V případě malého počtu startujících v žákovských kategoriích budou kategorie chlapců a dívek sloučeny.



HLEDÁME SPOLUPRACOVNÍKY NA ŠITÍ AUTOPOTAHŮ

NABÍZÍME

- **náborový příspěvek 5000,-**
- po zapracování plat až 21 500 Kč
- 13. plat
- příspěvek na penzijní připojištění
- akce pro zaměstnance
- dárky k výročím
- vánoční dárky
- doprava
- stravování

ADRESA
Dubická 1800, Česká Lipa
personální oddělení:
487 803 402

PŘIJĎ SE PŘESVĚDČIT NA VLASTNÍ OČI

- každé úterý od 9 hod. exkurze bez objednání
- dáreček na památku

placená inzerce

placená inzerce

olympfitness
BE FAST, BE STRONG, BE READY

- FITKO
- SOLÁRKO
- VIBRAČNÍ DESKA
- PILATES
- FITBALL
- ZEŠTÍHLUJÍCÍ CVIČENÍ
- KRUHOVÉ TRENINKY
- BADMINTON

» nové solárium Mega Sun s vibrodeskou
 » individuální tréninkový plán
 » zdravotní cvičení, bolesti zad
 » redukce tuků

ZŠ Arnultovice
 Generála Svobody 355
 (areál s tělocvičnou)
 473 01 Nový Bor

☎ 608 717 300

www.olympfitness.cz

DOPLŇKY VAKCI
 PERMANENTNĚ 10% SLEVA PRO PRÁTELE

nové solárium Mega Sun s vibrodeskou

Vakcinace psů proti vzteklině

Vážení šenovští chovatelé, očkování psů proběhne v sobotu 16. 5. 2015 na těchto místech:

zděná autobusová zastávka na náměstí 9.30 – 10.00

Pískovec – restaurace 10.15 – 10.30

Prácheň - zastávka autobusu 11.00 – 11.15

Kombinace není třeba nikde nahlašovat, cena obvyklá,

zve MVDr. Tomáš Mohyla

VÝSTAVA
18.4. - 10.5.2015

I. MEZINÁ RODNÍ VÝTVARNÉ SYMPOZIUM
 SE ZAMĚŘENÍM NA KRAJINOMALBU
 RYCHNOV U JABLONCE NAD NISOU

**SKLÁŘSKÉ MUZEUM
 KAMENICKÝ ŠENOV**

OSVOBOZENÍ 69, 471 14
 KAMENICKÝ ŠENOV
 TEL.: +420 487 767 206
 WWW.MUZEUMSKLA.CZ

BEZMEZER, o.p.s. Tel.: +420 605 136 120 INFO@BEZMEZER.CZ WWW.BEZMEZER.CZ

Základní škola a mateřská škola Kamenický Šenov

Vás srdečně zvou
16. května 2015 od 14,00 - do 18,00
do areálu školy



ŠENOVSKÝ JARMARK

PROGRAM JARMARKU

- Zahájení jarmarku interaktivním vystoupením kouzelníka Martina Kellmana s modelováním zvířátek z balónků
- Středověká řemesla (kovář, šperkař, košíkář, platněř, svíčkař) s možností pro děti něco si u nich vyrobit
- Ukázka činnosti policie, hasičů
- Projížďka na koni
- Útulek BONA pro opuštěné kočky
- Skákací hrad
- Stánkový prodej a občerstvení
- Malování na obličej
- Střelba na terč
- Živá hudba - p. Sviták
- Vystoupení žáků (pěvecké, taneční, flétničky)
- Šenovské štěstí
- Mažoretky Česká Lípa "RYTMIC"



Hlavní cena





Sklářské muzeum
Kamenický Šenov

110. výročí sklářny Jílek

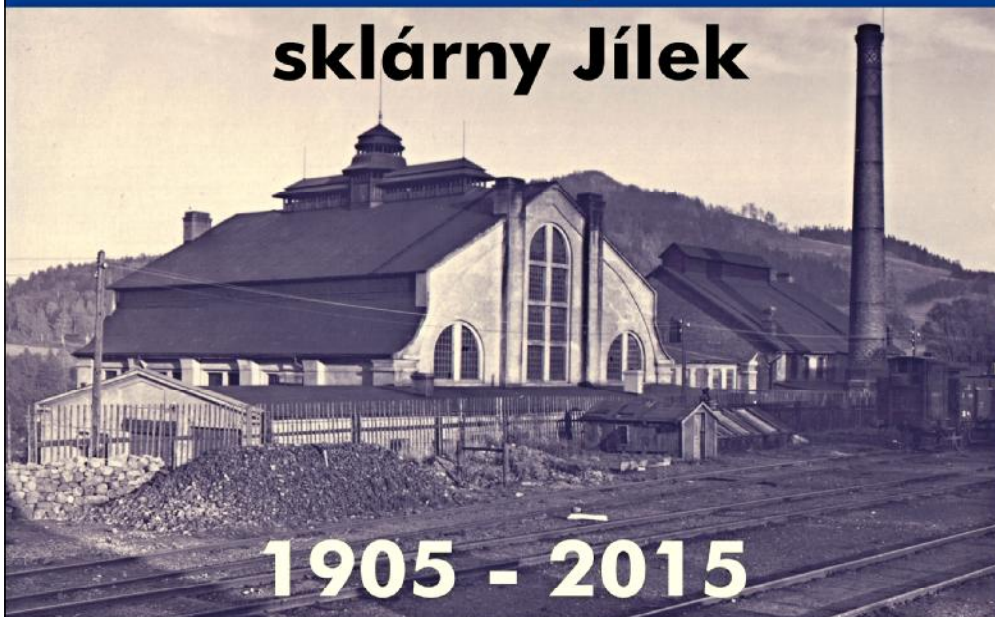

1905 - 2015

23. květen - 13. září 2015
úterý - neděle, 10.00 - 17.00 hodin
www.muzeumskla.cz



Další číslo Šenovských listů
vyjde 1. 6. 2015
uzávěrka je 15. 5. 2015

Ceny inzerce

1 strana 800 Kč+21%DPH

½ strany 400 Kč + 21% DPH

¼ strany 250 Kč+21%DPH

Šenovské listy v elektronické podobě
na internetu vždy po 20. v měsíci na
www.kamenicky-senov.cz

Náklad 500 ks

Distribuční místa Šenovských listů:

Trafika Nero – náměstí T. G. M.

Pekárna – U zastávky „Náměstí“

Potravinář U Panoušků - ulice Lidická

Městská knihovna - ulice Nová

Pokladna Městského úřadu Kamenický Šenov

Stanislav Blažejovský – pneuservis – ulice Smetanova

Preciosa Lustry, a.s. – kantýna

Hospůdka „Dřevěnka“ Prácheň

Samoobsluha Prácheň



Šenovské listy, evidenční číslo MK E12267,
redakce: Drahomíra Liptáková, Ing. Klára Machová, Kateřina Zaťková
DTP a tisk: C-PRINT Cvikov

KULTURA ZÁKUPY, STÁTNÍ ZÁMEK ZÁKUPY, MĚSTO ZÁKUPY, DIVADELNÍ SPOLEK HAVLÍČEK
ZÁKUPY, OBEC BARÁČNÍKŮ ZÁKUPY, KLUB VOJENSKÉ HISTORIE ČESKÁ LÍPA
A EDUARD HELD MUZEUM ZÁKUPY
VÁS ZVOU NA



III. CÍSAŘSKÉ SLAVNOSTI

po celou sobotu 16. května 2015 v Zákupích

Program:

10.00-11.45 na 2. nádvoří

příjezd císaře a císařovny na státní zámek se slavnostním uvítáním zámeckého správce, bürgermeistersa a konšelů, školních dětí, c. a k. armády a účastníků cyklistické soutěže

12.30. v parku

císař zahájí jízdy historických kol o cenu Rakouska-Uherska na ¼ míle v zámeckém parku

13.00 na 2. nádvoří

představení dětského divadla Klubíčko ze Cvikova

od 13.30 v parku

myslivecké troubení v podání studentů SOŠS Šluknov, předvedení psí soutěže Kynologickým klubem agility Česká Lípa, soutěž „Dítě a jeho psí miláček“ a ukázky dobového sportování žactva lukostřeleckého spolku z České Lípy

15.00 na 2. nádvoří

vyhlášení výsledků cyklistických závodů a soutěže o nejlepší velocipéd, dámský a pánský kostým a klobouk

poté se nám představí taneční a hudební skupina

VILLANELLA z Liberce

19.00 na 2. nádvoří

vystoupení kvarteta

DFXŠ MAESTRO z Jablonce nad Nisou



od 21.00 diskotéka pro mládež na koupališti s DJ Márou

Doprovodný program:

v zámeckém parku vojenské c. a k. polní obvaziště, cyklistický spolek Veteráni Dubá, pracovní dílničky pro děti na 2. nádvoří, dětské projídky na koních u zámeckého parku,

po celý den občerstvení a řemeslné a historické stánky na 1. nádvoří zámku

Informace k historickému programu a stánkům: Ing. Zdeněk Rydygr, tel.: 724265387

Informace k programu státního zámku Zákupy: Mgr. Petr Weiss, tel.: 487857278

UPOZORNĚNÍ: VZHLEDEM K HISTORICKÉMU RÁZU SLAVNOSTÍ, OMEZENÉMU POČTU PRODEJNÍCH MÍST A PŘIPOJENÍ EL. PROUDU SI ORGANIZÁTOŘI VYHAZUJÍ PRÁVO ODMÍTNOUT STÁNKAŘE, KTEŘÍ S NIMI NEMAJÍ PŘEDCHOZÍ PÍSEMNOU DOHODU!

Sklářské muzeum Kamenický Šenov

muzejní

noc

Festival muzejních nocí 2015

110. výročí
sklárný Jílek
v Kamenickém Šenově

22. květen 2015
19.00 - 24.00 hodin

Sklárna Jílek

16.00 - 18.30 - ukázka práce na huti



Sklářské muzeum

19.00 - zahájení Muzejní noci a výstavy ke 110. výročí sklárny Jílek
hudba / Liberečtí harmonikáři

20.00 - „Jak šel Honza do světa“ / Divadlo Na cestě, Liberec

21.00 - 22.30 - hudba / Liberečtí harmonikáři

ukázka výroby sklářských forem / VOŠ sklářská a SŠ Nový Bor
prodej výrobků sklárny Jílek
výtvarná dílna pro děti
malování na obličej
občerstvení

SUPŠS Kamenický Šenov

18.00 - 22.00 - možnost návštěvy výstavy a prodejny

www.muzeumskla.cz



Festival muzejních nocí pořádá Asociace muzeí a galerií ČR
s podporou Ministerstva kultury ČR.

29.05.15

NOC KOSTELŮ

*Žádná tma pro tebe není temná:***NOC***jako den svítí, temnota je jako světlo.*

Ž 139,12

Kamenický Šenov
kostel Narození sv. Jana Křtitele
od 18:00

- úvodní koncert Guitar arte trio
- čtení z farní pamětnice
- kostel jako galerie - 2. ročník výstavy

Prácheň
Kostel sv. Vavřince
od 18:00

- koncert Lužická tráva
- vystoupení dětí ze ZŠ a MŠ Prácheň
- výstava fotografií
- legenda o sv. Vavřinci

WWW.NOCKOSTELU.CZ

ZÁŠTITU NAD NOCI KOSTELŮ PŘEVZALI

Mons. Jan Bazant, biskup litoměřický, **Mons. Dominik kardinál Duka OP**, arcibiskup pražský, metropolita a primas český, předseda ČBK, **Daniel Fajfr**, předseda Ekumenické rady církvi a Církve bratrské, **ThDr. Tomáš Butta**, patriarcha Církve československé husitské, **Mgr. Marián Čop**, superintendent Evangelické církve augustánského vyznání, **Josef Houzar**, arcibiskup Pravoslavné církve v českých zemích, **ThMgr. Dušan Hejbal**, biskup Starokatolické církve, **Martin Moldan, MBA**, biskup Apokryfické církve, **Ing. Mikuláš Pevlák**, předseda Česko-Slovenské unie Církve adventistů sedmého dne, **Mgr. Petr Procházka**, superintendent Evangelické církve metodistické, **Joel Ruml**, synodní senátor Česobratrské církve evangelické, **Mgr. Jan Wachowek**, biskup Slovenské církve evangelické a.v.

Milan Štěch, předseda Senátu Parlamentu ČR, **Jan Hamáček**, předseda Poslanecké sněmovny Parlamentu ČR, **Mgr. Bohuslav Sobotka**, předseda vlády ČR, **Mgr. Daniel Herman**, ministr kultury České republiky

Oldřich Bubeníček, hejman Ústeckého kraje, **Ing. Miloš Petera**, hejman Středočeského kraje, **Martin Půta**, hejman Libereckého kraje

Partneři



DĚTSKÝ DEN

Sobota 30.5.2015 od 14 hodin
na parkovišti u Panské skály

Pohádkové putování, soutěže, výt. dílny, malování na obličeje, vystoupení hasičů, čtyřkolky, jízda na koních, tvarování balónků, skákací hrad a jiné

Pořádají:
Město Kamenický Šenov
šenovské školy a školky
místní spolky

Parkování možno v horní části města v přílehlých ulicích. Více informací na tel 487 712 024, kultura@kamenicky-senov.cz





Krása starých kořenek a dóz

Výstava v Městské knihovně

Květen 2015

