NOVINY MĚSTA KAMENICKÝ ŠENOV

PROSINEC 2019 | ČÍSLO 12 | 10 Kč

ŠENOVSKÉ LISTY

INFORMACE Z RADNICE | NAPSALI NÁM | ŠKOLSTVÍ | ZPRÁVY Z MUZEA | HISTORIE NAŠEHO MĚSTA
NAŠE OKOLÍ - MÍSTA, KTERÁ POHLADÍ | KULTURA A SPOLEČNOST | ZPRÁVY Z KNIHOVNY | ŠENOVSKÝ SPORT

VÁNOČNÍ PROJEV STAROSTY MĚSTA

Vážení spoluobčané,
již za několik dnů budeme slavit Štědrý den a následující vánoční a novoroční svátky. Vánoční doba začíná první adventní nedělí. Advent je doba určená k zamyšlení a vzpomínkám. S adventním obdobím je spojena celá řada lidových i moderních tradic. Tradičním symbolem adventu je od 19. století adventní věnec, který má v různých oblastech různou podobu. V České republice (a v katolických zemích) nejčastěji se čtyřmi svíčkami. Dříve byly věnce zavěšovány na stuhách, v poslední době jsou především kladeny na stůl. Zapalování stále většího počtu svící vyjadřuje stupňující se očekávání a radost. Zvláštní atmosféru Vánoc pocítíme asi všichni, když se za světel svíček, těch klasických, anebo těch moderních elektrických, každý rok sejdeme u vánočního stromku. Vánoční stromek má svůj původ ve zdobení lidských obydlí chvojím na ochranu před vším zlým. Ještě počátkem 16. století bylo zdobení stromků pronásledováno katolickou církví jako pohanský zvyk, později však bylo akceptováno. Větve jehličnanů se staly symbolem věčného života. První stromky byly údajně zavěšovány za špičku ke stropu, později byly zavěšovány i špičkou dolů. K jejich zdobení se používalo pečivo, perníky, ovoce, ořechy, později stuhy, kraslice, slaměné ozdoby apod. Svíčky se ke zdobení údajně používají od roku 1860. Tato tradice se považuje hlavně za křesťanský zvyk. Ale Vánoce nejsou pouze nazdobený stromeček obložený spoustou dárků, slavnostní večeře, pouštění lodiček ze skořápek ořechů a rozkrajování jablíček. Vánoční svátky a před nimi předcházející adventní doba jsou časy, kdybychom se měli v dnešní uspěchané době zastavit, zamyslet se a věnovat co nejvíce svého času svým blízkým a přátelům. Přátelství je mezilidský vztah vyznačující se vzájemnou náklonností a porozuměním. Lidé v přátelském vztahu se vůči svým protějškům chovají ohleduplně a chtějí pro své přátele to nejlepší. Důležitá je vzájemná upřímnost, důvěra a schopnost empatie. Přátelé se svým protějškům mohou svěřit se svými pocity a názory bez strachu, že by za ně byli odsuzováni. A právě upřímné přátelství je to, čeho je v dnešní době jako šafránu. Jsme sobečtí, závistiví, udáváme jeden druhého, zahleděni sami do sebe a pojem přátelství používáme pouze v době, když od někoho druhého něco potřebujeme. Proto bychom si měli uvědomit, a doba adventu je tím pravým obdobím, jak se chováme vůči ostatním, jak velkou oporou jsme pro naše přátele. I nadále chci naše město zodpovědně vést jako starosta, dokončit připravené projekty a začít projekty nové. Nejsem na tuto práci sám, zastupitelstvo má patnáct členů a vždy se jedná o kolektivní rozhodnutí. V období celoroční rekapitulace a novoročních předsevzetí bych rád poděkoval všem radním, zastupitelům, pracovníkům úřadu, členům výborů a komisí, ředitelům příspěvkových organizací a všem fungujícím spolkům a občanům za dosavadní výbornou spolupráci.

Chtěl bych poděkovat všem, kteří jakýmkoli způsobem přispěli k chodu našeho města a i těm, kteří naše město reprezentují na poli sportovním, kulturním i vzdělávacím. Poděkovaní patří ale i firmám, se kterými jsme v průběhu roku spolupracovali a vytvářeli zde kamenickošenovskou přidanou hodnotu. Na konci roku máme tendenci bilancovat rok předešlý a plánovat do roku nového. Mezi nejčastější předsevzetí, se kterými souhlasím, patří zdravější styl života. Místo času u obrazovek všech druhů raději trávit čas pohybem. Poznávat nové věci, lidi, místa. Lépe hospodařit s časem, penězi i vztahy a po práci je na místě jistě odpočinek na těle i na duchu. Na každém městě, na každé vesnici se v průběhu roku vyskytnou nějaké problémy a nepopulární rozhodnutí. Myslím si, že je potřeba o problémech mluvit, hledat konstruktivní řešení. Vždyť kritiků všeho a všech je spousta. Nikdo nemá patent na rozum, aby mohl tvrdit, má je pravda. Velké umění je vyslechnout více názorů, vždyť pravda bývá většinou někde uprostřed. Moudrý Jan Werich varoval před blbci, co si nenechají poradit. Popřejme si tedy do dalšího roku, ať se nám naše krásné město daří vylepšovat. Jako starosta města Vám všem přeji klidné a pokojné vánoční svátky, co nejméně stresu, abyste si v této vánoční době našli více času nejen pro své blízké a pro skutečné přátele, ale i pro sebe. Nám všem přeji, aby čas vánoční, byl alespoň trochu ladovský, bylo by to super. Do nového roku Vám přeji samozřejmě pevné zdraví, spokojenost a dobrou náladu. Když se tak stane, budeme v našem městě šťastně žít. Štěstí do všech rodin dobré vůle za všech 15 zastupitelů i za všechny zaměstnance kamenickošenovské radnice přeje Váš starosta.

Bc. František Kučera

JEŽÍŠKOVA VNOUČATA SE VRACÍ, OPĚT BUDOU PLNIT PŘÁNÍ OSAMĚLÝCH SENIORŮ PO CELÉM ČESKU

Ježíškova vnoučata už opět obdarovávají seniory v domovech po celém Česku. Český rozhlas odstartoval další ročník této charitativní akce. Lidé tak mohou osamělým seniorům zpříjemnit blížící se Vánoce. Stačí se podívat na web jeziskovavnoucata.cz. Mnozí z nich totiž dostanou dárek po mnoha letech.

Již třetím rokem proběhne charitativní projekt Ježíškova vnoučata a potřetí se účastní i senioři z Kamenického Šenova.

Ježíškova vnoučata jsou projekt Českého rozhlasu. Umožňuje propojit lidi v domovech a dalších státních i nestátních zařízeních pro seniory po celé České republice s dárci, kteří se rozhodnou jim na vlastní náklady splnit přání nebo poskytnout věcný dar a výrazně zpříjemnit jejich život. V tomto ročníku jsou přihlášeny čtyři uživatelé z Pečovatelské služby Kamenický Šenov. Jde o to, že se vybírají především takoví senioři, kteří jsou nějakým způsobem více osamoceni, nemají blízké příbuzné a pomoc by uvítali. Děkujeme.

JAK BÝT JEŽÍŠKOVO VNOUČE

Dárce vybere přání (dárek nebo zážitek), které seniorovi splní nebo poskytne, na webových stránkách:

www.jeziskovavnoucata.cz

Po kliknutí na tlačítko *„chci věnovat“* dárce vyplní formulář, kde zadá svoje jméno, příjmení, telefonní číslo a platnou e-mailovou adresu. Potvrzení je dokončeno kliknutím na odkaz v ověřovacím e-mailu, který dárce dostane během pár vteřin na svoji adresu. Údaje z formuláře evidujeme v databázi a nejsou veřejně viditelné. Přístup k nim má pouze malý okruh organizátorů.

Po potvrzení přijde dárci e-mail s podrobnostmi. V té chvíli jsou údaje automaticky odeslány pověřenému pracovníkovi příslušného domova. Ten se mu bezprostředně telefonicky nebo přes e-mailovou adresu ozve, aby domluvil předání konkrétního daru nebo splnění přání. V tuto chvíli je takové přání rezervované.

PŘEDVÁNOČNÍ PODĚKOVÁNÍ, PŘÁNÍ A PROSBY

Milí čtenáři, spoluobčané,
s měsícem prosincem vás všechny zdravím a dovoluji si vám touto cestou poděkovat za připomínky, někdy pochvalné (ty povzbudí), leckdy kritické (ty upozorní a často podnítí „k akci“, někdy naopak „srazí k zemi“), které jsou zacíleny na práci vedení města, na práci zaměstnanců úřadu, na práci organizačních složek města. Většinou jsou však vaše připomínky spojeny s přáními, prosbami (diktátů je menšina). Přání, prosby a poděkování by měly jít ruku v ruce, občas však na některou z těchto složek zapomínáme. Dovolte mi, abych se s vámi na přelomu roku o několik přání, proseb a poděkování podělil.

Přejme si a prosme, ať se v životě nedostaneme do tíživé situace a (hlavně v pokročilejším věku) nepotřebujeme pomoc a podporu pečovatelské služby. Když je však pomoc nezbytná, tak ať je stejně kvalitní a dobrosrdečná, jak ji poskutují všem potřebným naše šenovské pečovatelky. Milé dámy a pane, patří vám velký dík, přeji hodně sil a energie do další nelehké práce.

Přejme si a prosme, ať v průběhu příštího roku nepřicházejí kalamitní stavy, nárazové záplavy sněhu, větrné smršti, přílišné deště ani přílišná sucha. Prostě všeho s mírou, ať lze provádět údržbu našeho rozlehlého šenovského a prácheňského „území“ průběžně a bez mnohdy překvapivých rozmarů počasí (zejména v zimě, kdy údržba chodníků a komunikací v Šenově a na Práchni se rozhodně nedá srovnat s údržbou třebas v takových Zákupech). Pánové v technických službách, díky za dobře odváděnou práci na městem spravovaných pozemcích.

Přejme si a prosme, ať se nepotřebujeme setkávat s našimi hasiči jinde než na městských akcích a slavnostech. Vážení pánové, díky za všechny profesionálně zvládnuté zásahy a stálou ochotu podílet se na organizaci a pomoci při všem potřebném.

Přejme si a prosme, ať se i v příštím roce můžeme setkávat při našimi kulturními pracovníky organizovaných slavnostech a dalších příležitostech, ať už ve městě, městské knihovně, sklářském muzeu či kině Hvězda. Jejich výčet je obrovský, stačí si přečíst, kolik je toho pro Šenováky připravováno na měsíc prosinec – všichni jste srdečně zváni. Tedy opět velké poděkování za invenci a nasazení.

A takto by se dalo pokračovat dál a dál. Každý z nás může vyslovit své přání, prosbu a následné (někdy opomíjené) poděkování. Přeji nám všem klidný Advent, šťastné Vánoce a ve zdraví prožitý nový rok a děkuji za trpělivost při čtení těchto řádků.

A nezapomeňte na novoroční ohňostroj na šenovském náměstí. Tam nanovo začneme s přáními, prosbami (a poděkováními).

Petr David - místostarosta města

OZNÁMENÍ

O UZAVŘENÍ MĚSTSKÉHO ÚŘADU A POKLADNY MĚSTSKÉHO ÚŘADU

Městský úřad Kamenický Šenov bude uzavřen ve dnech: **27. 12. 2019 (pátek) a 30. - 31. 12. 2019 (pondělí a úterý)**.

Poslední úřední den v roce 2019 je **pondělí 23. 12. 2019 do 17:00 hodin**.

Pokladna městského úřadu bude uzavřena ve dnech: **27. 12. 2019 (pátek) a 30. - 31. 12.2019 (pondělí a úterý)**.

Poslední den, kdy bude pokladna otevřena, je **pondělí 23. 12. 2019 do 17:00 hodin**.

Provoz pokladny pro veřejnost bude zahájen dne **3. 1. 2020 (pátek)**.

Ing Jiřina Fridrichová - tajemnice úřadu

SASKÁ POLICIE VARUJE PŘED „VRHAČEM VĚTVÍ

KRAJ - NEZNÁMÝ MUŽ ÚTOČÍ NA OSOBNÍ VOZIDLA

Kriminální policejní inspekce v saském Görlitzu informuje veřejnost o tom, že se v našem sousedství v Sasku v policejním revíru Zittau - Oberland pohybuje pachatel, který již od října roku 2013 ohrožuje bezpečnost motoristů. „Vrhač větví“, jak ho naši němečtí kolegové pojmenovali, pokládá na silnici menší stromky nebo velké větve, aby řidiče přinutil zastavit vozidlo. Když vůz stojí, hází na něj další větve, kameny nebo různé předměty. Už při vynuceném náhlém prudkém brždění jsou řidiči ve velkém nebezpečí a je jen dílem náhody, že přitom ještě nedošlo k vážné havárii. Saská policie eviduje 53 takových útoků na vozidla, přičemž k poslednímu došlo dne 7. září nad ránem ve 2.45 na spolkové silnici B 96 v katastru obce Friedersdorf ve směru z Ebersbachu na Oppach. „Vrhač větví“ útočí vždy až po západu slunce, a to v následujících místech.

- spojnice mezi Schönbachem - Dürrhennersdorfem v oblasti „Wilhelmshöhe“
- spojnice mezi Neugersdorfem - Leuters-dorfem, v Leutersdorfu v části Neuwalde
- v Ebersbach-Neugersdorfu na S 148 ve směru k hraničnímu přechodu, v lesním úseku před sjezdem na Neugersdorf
- spojnice mezi Kottmarsdorfem a Ebersbachem - ulice Ebersbacherstrasse, lesní úsek
- silnice B 96, Hauptstrasse Friedersdorf, na úrovni čísla popisného 66 naproti autobusové zastávce
- silnice B 96, Hauptstrasse Friedersdorf, cca 50 metrů před cedulí obce Neusaltza-Spremberg

Pachatel je muž mladšího nebo středního věku štíhlé, atletické postavy. Je vysoký 170 až 180 centimetrů. Nosí volné kalhoty, bundu s kapucí a tmavou čepici. Maskuje se šátkem přes pusu nebo kuklou a nosí u sebe vždy kapesní svítilnu nebo čelovku s LED světlem. Na své noční výpravy jezdí na horském nebo trekkingovém kole. varovný plakát saské policie.

Vzhledem k tomu, že tento člověk vážně ohrožuje bezpečnost občanů v silničním provozu, vypsala Kriminální policejní inspekce v saském Görlitz odměnu 3 000 eur za informace vedoucí k jeho dopadení. Ty můžete předat kterékoliv policejní služebně v Sasku nebo je přijme operační středisko Policejního ředitelství Görlitz na telefonním čísle + 49 (0) 3581 468 - 100. Kolegové ze Saska oslovují i české motoristy, kteří by se v příhraničí mohli s „vrhačem větví“ setkat a za tímto účelem vytvořili varovný plakát v českém jazyce, který zveřejňujeme i pod článkem.

22. 10. 2019
por. Bc. Ivana Baláková
Oddělení tisku a prevence
Česká Lípa

Policie České republiky

3.000,- €

Vypsaná odměna*.

Policie žádá o pomoc – hledá se „vrhač větví“

Od října **2013**, pokládá, dosud neznámý pachatel malé stromky nebo větve na silnice, tak, aby řidiči projíždějící těmito místy museli zastavit. Po té hází na řidiče a jejich vozidla různé předměty. Případy byly zaznamenány v těchto místech: **Schönbach, Kottmarsdorf, Friedersdorf, Neugersdorf** a **Leutersdorf**
Popis pachatele:

- Muž, mladšího nebo středního věku, cca 170 až 180 cm vysoký, štíhlé sportovní postavy
- Bunda s kapucí, volnější kalhoty s kapsami na nohavicích
- Čepice, šála nebo šátek
- Pohybuje se s pánským jízdním kolem, které má sedlovou tyč v jiné barvě, velmi vysoko umístěné sedlo nakloněné dopředu, reflektor elipsovitého tvaru pod sedlem a má u sebe kapesní svítilnu nebo čelovku

Kdo je zodpovědný za nebezpečné útoky v silničním provozu?

Pokud můžete podat informace k osobě na obrázku, nebo jste byli sami postiženi, přihlaste se na níže uvedených kontaktech, nebo na kterékoli jiné policejní služebně. Pokud byste narazili přímo na podezřelého „vrhače větví“ volejte ihned tísňovou linku policie.

Policejní ředitelství Görlitz
Telefon: +49 (0)3581 468 - 100
E-Mail: fmbst.pd-gr@polizei.sachsen.de

* Policejní ředitelství Görlitz vypsalo odměnu 3.000 Euro za informace, které povedou k usvědčení pachatele

POLIZEIDIREKTION GÖRLITZ
POLIZEI Sachsen

SHROMAŽDIŠTĚ ODPADU 2020

Marius Pedersen

UMÍSTĚNÍ: areál vedle budovy Městského úřadu, Osvobození 470, Kamenický Šenov

Provozní doba:

		Leden	Únor	Březen	Duben	Květen	Červen
Po		6 13 20 27	3 10 17 24	2 9 16 23 30	6 13 20 27	4 11 18 25	1 8 15 22 29
Út		7 14 21 28	4 11 18 25	3 10 17 24 31	7 14 21 28	5 12 19 26	2 9 16 23 30
St	12:00-17:00	1 8 15 22 29	5 12 19 26	4 11 18 25	1 8 15 22 29	6 13 20 27	3 10 17 24
Čt		2 9 16 23 30	6 13 20 27	5 12 19 26	2 9 16 23 30	7 14 21 28	4 11 18 25
Pá		3 10 17 24 31	7 14 21 28	6 13 20 27	3 10 17 24	1 8 15 22 29	5 12 19 26
So	8:00-12:00	4 11 18 25	1 8 15 22 29	7 14 21 28	4 11 18 25	2 9 16 23 30	6 13 20 27
Ne		5 12 19 26	2 9 16 23	1 8 15 22 29	5 12 19 26	3 # 17 24 31	7 14 21 28

		Červenec	Srpen	Září	Říjen	Listopad	Prosinec
Po		6 13 20 27	3 10 17 24 31	7 14 21 28	5 12 19 26	2 9 16 23 30	7 14 21 28
Út		7 14 21 28	4 11 18 25	1 8 15 22 29	6 13 20 27	3 10 17 24	1 8 15 22 29
St	12:00-17:00	1 8 15 22 29	5 12 19 26	2 9 16 23 30	7 14 21 28	4 11 18 25	2 9 16 23 30
Čt		2 9 16 23 30	6 13 20 27	3 10 17 24	1 8 15 22 29	5 12 19 26	3 10 17 24 31
Pá		3 10 17 24 31	7 14 21 28	4 11 18 25	2 9 16 23 30	6 13 20 27	4 11 18 25
So	8:00-12:00	4 11 18 25	1 8 15 22 29	5 12 19 26	3 10 17 24 31	7 14 21 28	5 12 19 26
Ne		5 12 19 26	2 9 16 23 30	6 13 20 27	4 11 18 25	1 8 15 22 29	6 13 20 27

x lichý týden - středa 12:00 - 17:00, sudý týden - sobota 8:00 - 12:01

Druhy odpadů:

Nebezpečný odpad	Objemný odpad	Ostatní	Bioodpad	Kovy
zbytky starých barev, motorové oleje a olejové filtry, zaolejované předměty, baterie, roztoky, domácí chemikálie	nábytek zbytky dřeva zbytky keramiky zbytky plastů a pryže textilie	vysloužilé elektrospotřebiče (lednice, mrazáky, TV, PC, varné konvice, monitory, tiskárny, tonery, cartridge, fotoaparáty, kamery, telefony, žehličky, sušičky, pračky, osvětlovací zařízení aj.)	biologicky rozložitelný odpad (tráva, větve, listí, odpad z kuchyní), jedlé oleje a tuky	železný šrot, hliníkové předměty, barevné kovy, plechovky

!! NELZE ODEVZDÁVAT !!

stavební odpad,
odpady obsahující azbest (eternit), lepenku,
pneumatiky,
maso, kosti, obaly od potravin,
uhynulá zvířata

SHROMAŽDIŠTĚ ODPADU 2019

Marius Pedersen

UMÍSTĚNÍ: areál vedle budovy Městského úřadu, Osvobození 470, Kamenický Šenov

Provozní doba:

		Listopad	Prosinec
Po		4 11 18 25	2 9 16 23 30
Út		5 12 19 26	3 10 17 24 31
St	12:00-17:00	6 13 20 27	4 11 18 25
Čt		7 14 21 28	5 12 19 26
Pá		1 8 15 22 29	6 13 20 27
So	8:00-12:00	2 9 16 23 30	7 14 21 28
Ne		3 10 17 24	1 8 15 22 29

Provoz v období listopad-prosinec 2019

x lichý týden - středa 12:00 - 17:00, sudý týden - sobota 8:00 - 12:01

Druhy odpadů:

Nebezpečný odpad	Objemný odpad	Ostatní	Bioodpad	Kovy
zbytky starých barev, motorové oleje a olejové filtry, zaolejované předměty, všechny druhy, baterii, masti, léky, roztoky, domácí chemikálie	nábytek zbytky dřeva zbytky keramiky zbytky plastů a pryže textilie	vysloužilé elektrospotřebiče (lednice, mrazáky, TV, PC, varné konvice, monitory, tiskárny, tonery, cartridge, fotoaparáty, kamery, telefony, žehličky, sušičky, pračky, osvětlovací zařízení aj.)	biologicky rozložitelný odpad (tráva, větve, listí, odpad z kuchyní)	železný šrot, hliníkové předměty, barevné kovy, plechovky

!! Nelze odevzdávat !!

stavební odpad, odpady obsahující azbest (eternit), lepenku
pneumatiky
maso, kosti, obaly od potravin
uhynulá zvířata

Gratulace k životnímu jubileu

Své významné životní jubileum v říjnu oslavili:

Jaroslava Gabrielová
Ulla Fléglová
Naděžda Pavlištíková
Růžena Kratochvílová
Anna Karlová
Marie Stará

Všem jubilantům přejeme pevné zdraví a hodně životní pohody do dalších let.

Město Kamenický Šenov

Poděkování

Děkujeme městskému úřadu za milé přání k našim jubilejním narozeninám:

Jaroslava Gabrielová

Ulla Fléglová

Naděžda Pavlištíková

Růžena Kratochvílová

Anna Karlová

Marie Stará

Zdravíme všechny sousedy z Kamenického Šenova. Je to fakt. Zase další konec roku, zase další přání všeho nejlepšího. Můžeme si říkat, jak rychle to uteklo. Můžeme mudrovat, co všechno jsme nestihli, co jsme mohli udělat lépe. Platí to pro každého z nás v osobní i pracovní rovině, pro celou naši rodinu, pro naše město, pro naši zemi. Jenže čas hodnocení je tu. Stejným faktem je, že přes všechen shon a nervy je konec roku a s ním čas vánoční nejkrásnějším časem roku. Užijme si jej každý přesně podle svých představ. Smutným veselí, zdravým ještě pevnější, nemocným naději, unaveným klidný odpočinek a všem splnění přání, anebo alespoň těch největších. A upřímně Vám, šťastné Vánoce a nový rok. Ať plyne ve spokojenosti, naději a zdraví. Ať se za rok splní, že se všichni zase sejdeme u jednoho stolu.
Za všechny členy ODS Miroslava Kramářová a Vaši zastupitelé Tomáš Prokop, Martina Pajerová a Petr David.

ŠENOVSKÁ LOKÁLKA SE V SEZÓNĚ 2019 DOČKALA HNED NĚKOLIKA NOVINEK

Tou první bylo výrazné rozšíření provozu vlaků. Nad rámec dosavadního provozu o sobotách, nedělích a svátcích od dubna do října jsme letos jezdili od června do září i v pracovní dny. Na trať Česká Kamenice – Kamenický Šenov se tak alespoň na část roku vrátil každodenní provoz, a to symbolicky přesně 40 let od ukončení provozu na trati Česká Kamenice – Česká Lípa. Rozšíření provozu předcházelo pravidelné sčítání cestujících v roce 2018, které prováděl objednatel vlaků Ústecký kraj. Letos se díky rozšířené nabídce vlaků na nádraží v Kamenickém Šenově otočilo za celou sezónu přibližně 9500 lidí. Takový počet lidí je pro nás i pro Kamenický Šenov velký úspěch a věříme, že v příštím roce se nám podaří ve spolupráci s městem alespoň částečně zlepšit podmínky pro turisty, kteří přijedou vlakem, vytvořením informačních tabulí a navigací k městu a k Panské skále. Také budeme pracovat na zlepšení propagace lokálky. Další novinkou a velikým úspěchem pro nás i trať je, že se nám podařilo na období do roku 2023 získat podporu ze Státního fondu dopravní infrastruktury na údržbu trati. Práce začaly již letos v listopadu. Postupně budeme obnovovat celou trať tak, abychom dlouhodobě udrželi její provozuschopnost a umožnili i provoz větším a těžším vozidlům. Poslední novinka se skrývá v celostátním železničním jízdním řádu pro rok 2020. Šenovka se symbolicky dostala mezi „běžné“ tratě tím, že jí bylo přiděleno nové číslo. Nově ji najdete pod číslem 082 v tabulkách jízdních řádů zveřejněných na webu SŽDC i na vývěskách na nádražích. Věříme, že i v roce 2020 se nám podaří na Šenovce zase něco nového. Děkujeme městům Kamenický Šenov a Česká Kamenice za dosavadní podporu a všem, kteří s námi letos jezdili. Budeme se těšit na viděnou na Čertovském nádraží v sobotu 7. prosince a pak od 28. března 2020 opět v našich vlacích!

Za KŽC Doprava - Čeněk Maléř

Probíhající práce na trati.

Motoráček, který jezdil v pracovní dny, na trati pod Zámeckým vrchem.

SONOW V ROCE 2019

Vážení a milí čtenáři, spolek SONOW si jde dál za svým cílem a v letošním roce obnovil další 4 náhrobky Starého hřbitova. Dodnes SONOW nechal zrestaurovat 17 náhrobků a soch, z celkem 51. Letos byly obnoveny naší "dvorní restaurátorkou" Evou Míčkovou náhrobky Josefa Zahna z roku 1830, jeho dcery Franzisky Knechtelové rozené Zahn z roku 1839, základy neznámého náhrobku a kamenná patka s kovovým křížem. Důvodem, proč přišly na řadu právě tyto náhrobky, byl hlavně stav nadezdívky za náhrobkem J. Zahna. Ta byla vychýlená do uličky a hrozilo její zřícení. Při letošním restaurování byla nadezdívka kompletně rozebrána a nově vyzděna.

Od roku 2016 spolupracujeme na obnově Starého hřbitova se Spolkem přátel Kamenického Šenova z Rheinbachu, díky kterému můžeme čerpat podporu od Česko-německého fondu budoucnosti. Krom toho nás i letos zásadně podpořili Liberecký kraj, spolek Gesou a Pavel Duchoň s rodinou. Zároveň si považujeme Vás všech, kteří jste nás podpořili morálně, či příspěvkem do kasičky, o Posvícení, Noci kostelů či o Dušičkách. Celkové náklady na obnovu letošních 4 náhrobků činily 348.450 Kč.

Letos pomáhali Evě Míčkové na Starém hřbitově studenti restaurování z Akademie výtvarných umění, kde Eva působí jako asistentka. Byl tu s nimi vedoucí jejich ateliéru Jan Kracík, všichni byli ubytováni na faře a Šenov na ně zapůsobil tak mocně, že si z něj odnesli nejen dojmy, ale i zadání klauzurních prací. Studenti budou restaurovat sochu Jana Nepomuckého (mnozí jste si všimli, že nám od října chybí) a budou podle fotografií rekonstruovat dva andělíčky z náhrobku rodiny Conrath (chybí tam už dlouho). Pan starosta se nabídl, že režijní náklady Město zaplatí.

Spolek přátel Šenova z Rheinbachu přišel letos s nápadem, jak zatraktivnit Starý hřbitov pro mladší generaci. Walter Erlenbach navrhl informační systém, který pomocí QR kódů seznámí návštěvníka s informacemi o jednotlivých osobách, náhrobcích a jejich autorech, jak se je dozvídáme z knihy Harryho Palme. Výtvarné řešení vyplyne ze soutěže, která byla vyhlášena v rheinbašské a šenovské sklářské škole. Oceněny budou 3 nejlepší návrhy, které vybere mezinárodní komise. Vítězný návrh informačního systému bude zrealizován.

SONOW letos uspěl na Kraji se žádostí o dotaci na 1. etapu obnovy křížku v Havlíčkově ulici, kterou spolu s ním podpořilo i Město Kamenický Šenov. Jeho obnova bude rozvržena do tří let. S prací na něm už začala restaurátorka Hanka Nováková. Tento „Krauseho kříž" z r. 1866 dotvoří po restaurování kolorit této nejutěšenější ulice našeho města. Je v ní vše, co je pro Šenov typické: kamenné dlažby, kamenné zdi, kamenné plotové sloupky, šenovské mansardové domy a Sklářská škola. Rádi bychom proto v budoucnu viděli její proměnu na obytnou zónu tak, aby se mohla stát šenovským „korsem". Už to, že je přes ni "rozkročena" Sklářská škola, je důvodem pro to, aby v ní měli chodci přednost před motoristy.

V průběhu roku 2019 jsme pro veřejnost připravili tradiční dubnovou Veřejnou prezentaci plánů na letošní rok a v listopadu Dušičky. O Adventu pro Vás naše prácheňská sekce otevře svátečně vyzdobený prácheňský kostel sv. Vavřince, kde se „vánočně vyladíme" s naší domácí Lužickou trávou. Je namístě zmínit, že dlouhodobě máme podporu šenovské farní obce, Města a městských technických služeb, za což jim všem děkujeme. Městské technické služby nám pomáhají se sekáním trávy Starého hřbitova, ale i tak je třeba ještě docenit práci sonowanů o pravidelných brigádách, kdy plejeme, hrabeme, udržujeme „naši zahrádku". Pro koho je to pošetilost, ať si na internetu najde anketu o největší pozoruhodnost Kamenického Šenova, tam je Starý hřbitov na prvním místě!

Město skrze „kulturu" a Ing. Klárku Machovou zaštiťuje sonowský Adventní koncert, Noc kostelů a Posvícení. To přilákalo letos mnohem více lidí než v roce 2018 a zdá se, že máme stálé místo v šenovském kulturním kalendáři. Z toho se upřímně radujeme.

Hezké svátky vánoční, na shledanou o Adventu a vše dobré v novém roce přeje spolek SONOW!

SRDEČNĚ VÁS ZVEME NA ADVENTNÍ KONCERT KAPELY

LUŽICKÁ TRÁVA

v neděli 15. prosince 2019 od 17,00 hodin v kostele Svatého Vavřince na Práchni

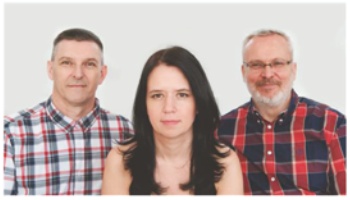

KONCERT POŘÁDÁ OBČANSKÝ SPOLEK SONOW

ZA PODPORY ŘÍMSKOKATOLICKÉ FARNOSTI KAMENICKÝ ŠENOV A MĚSTA KAMENICKÝ ŠENOV

OBČERSTVENÍ ZAJIŠTĚNO

VSTUPNÉ DOBROVOLNÉ

(Vaše příspěvky budou použity na obnovu památek Kamenického Šenova a Práchně)

BYL JSEM SE PODÍVAT V SUPŠS U PŘÍLEŽITOSTI OTEVŘENÍ CENTRA ODBORNÉ VÝCHOVY

Celou školu jsem si prošel a chvílemi si myslel, že to je jen sen, když jsem srovnával s tím, s čím jsem se mnohokrát potkal od roku 1981, kdy jsem se do této školy poprvé přišel podívat, tehdy s odpovědností za řízení k. p. Lustry. Potkával jsem kantory, mistry odborného výcviku, studenty, bývalé žáky školy a viděl, jak všichni chodí pyšní s neskrývanou radostí nad tím, co se v krátkém čase povedlo, jak velká část školy byla „obrácena vzhůru nohama" a jak v krátkém čase vzniklo něco nového, velikého pro 21. století. Moderní IT technikou vybavené učebny, ateliery pro uměleckou tvorbu, fotoateliér, 3D tiskárna, dílny pro praktickou výchovu, sklářská pícka uvnitř školy, atd. A tak se mi promítlo nazpět mnoho a mnoho z toho, u čeho jsem byl někdy zblízka, někdy i zdálky.

Od roku 1981 do roku 1985 jsem se hodně potkával s tehdejším ředitelem školy Josefem Hospodkou a povídali si, jak a v čem je třeba škole pomáhat při doplňování různých drobnějších věcí až po vybavení dílen pro praktickou výchovu. S našimi výtvarníky, Zeleným, Chaloupeckým, Bejvlem, Hejtmanem … jsme pomáhali doplňovat osnovy odborné výchovy studentů k lustrařské výtvarničině, s T. Novákem, J. Pevným jsme zase hledali cestičky, jak doplňovat strojní zařízení pro odbornou výuku studentů, řada z nich tu byla až do roku 2018.

Pak ubíhal čas a v něm jsem se vracel do této školy z různých pozic v Crystalexu a Jablonexu Group a.s.

V roce 2010 byl z funkce ředitele školy odvolán pan František Janák, který pro ni žil. To bylo za éry, kdy hejtmanem LK byl pan Eichler. V té době jsem se potkával nejen s ním, ale i s dalšími členy Rady LK. Byl jsem u několika „kulatých stolů", kde se na úrovni vedení LK řešila perspektiva sklářského školství v LK. A tam se také hovořilo o tom, že sklářských škol je v Libereckém kraji hodně, celkem 4 a že by bylo dobré některé sloučit. A přišel „geniální nápad" sloučit SUPŠS v Kamenickém Šenově s novoborskou školou v její prospěch. „Jsou blízko sebe a Nový Bor je větší než Kamenický Šenov, tak proč ne." Byl jsem překvapen, kdo všechno se o to zasazoval z lidí, které jsem osobně znal a nikdy bych neřekl, že by je to mohlo napadnout. Tehdejší hejtman byla zvláštní figurka, v minulosti bankovní úředník. Několikrát jsem s ním hovořil, aby tento směr zabrzdil a vysvětloval proč. Postupně jsem pochopil, že je ve vleku jiných a že to všechno se už „peče" od roku 2009. A tak šel čas.

Od ledna 2013 jsem pracoval v Lustrech na pozici asistenta generálního ředitele P. Marka. V červenci mne kontaktoval Josef Starosta a přinesl mi štos kopií dopisů, článků do novin za 4 roky, které zpracovával převážně on a JUDr. A. Kousal, ten jej za mnou poslal. Jejich obsah byl vždy vážným varováním nad situací v SUPŠS s tím, že jí hrozí konec. Vše bylo mnohokrát dokladováno stovkami podpisů významných sklářských výtvarníků, profesorů, včetně zahraničních osobností. Ty dopisy byly adresovány mnohokrát na sekretariáty Ministerstva kultury, Úřadu vlády, prezidentskou kancelář atd. atd. Odpovědi byly většinou takové, že se vše prověří, nebo že tomu není možno z centra nijak pomoci a že to musí řešit zřizovatel, tj. Liberecký kraj. No jo, ale tam byl tehdy výše jmenovaný hejtman.

Vše jsem poctivě přečetl, na základě těchto informací proběhlo mnoho schůzek, telefonátů k získání potřebných „podpultových" informací s cílem ověřit, zda existuje nějaká možnost, jak se z toho dostat ven.

Na konci srpna jsem požádal paní Kronďákovou o informace o škole, ona jí do konce dubna 2012 ředitelovala. Ta mi sdělila, že tam je, byl, nějaký pan Kolč, nastoupil 16. 05. 2012 a že situace je hrozivá a škola je asi před „ukončením". Vzpomenul jsem si na ty „kulaté stoly" z let 2010, 2012, přidal k tomu obsah materiálů od J. Starosty i další poznatky a šel jsem se do té školy podívat, pohovořil s několika lidmi „ze sborovny". Byl jsem úplně vedle z toho, jak to tam personálně vypadá, kdo tam z kantorů ještě zbyl, kdo je na odchodu, prostě bída a hrůza. A to jsem ve svém životě z hlediska řízení už viděl leccos. V této části vynechávám úlohu paní Kubátové-Ortové, která nakrátko „správcování" školy za odvolaného pana Kolče převzala.

Šel jsem za P. Markem, všechno jsme prodebatovali. V krátkém čase bylo dohodnuto informovat nového hejtmana LK, pana M. Půtu. Popsal jsem stav a P. Marek odeslal hejtmanovi. Ten velmi operativně svolal schůzku. Byl tam on, P. Marek, já a paní Losová, náměstkyně pro kulturu LK. Následně se mělo na Radě LK projednávat složení výběrové komise pro nového ředitele SUPŠS v Kamenickém Šenově po tom, co musel být odvolán pan Kolč z funkce ředitele školy, důvody nepopisuji. Do funkce byl již předem připravován ředitel jedné liberecké střední, technické školy, který měl dílo spojení této školy s Novým Borem dokončit, ale klidnějšími kroky. Pan hejtman si nechal vše prověřit, potvrdil si, že obsah našich informací je skutečný a práce oné komise v připraveném složení zastavil.

Byla jmenována nová komise, složená z předních českých sklářských pedagogů, zástupce SUPŠS, zástupce české školské inspekce atd. Do výběrového řízení se mimo jiných přihlásil i pan Pavel Kopřiva. Ten výběrové řízení vyhrál a od roku 2014 je ředitelem školy. A škola „jede".

A tak tu dnes je Centrum odborného výcviku, jedinečné, moderní, vybaveno pro 21. století, další investice se připravují. Umím si zhruba představit, kolik to dalo práce, kolik úsilí to stálo … Je dobře, že tomu všemu přeje i senátor Jiří Vosecký, bývalý sklář, který ví, že SUPŠS v Kamenickém Šenově je něco jiného než VOŠS v Novém Boru. Ta první je tu od roku 1856 a v roce 2006 byla k 150. výročí svého založení zapsána do kalendáře UNESCO.

Moc přeji škole, ať se jí daří, nechť má kvalitní studenty, ať si pedagogové, mistři odborného výcviku užijí naplno toto příznivé období, ono nic netrvá věčně, jak se říká, ale když se jde věcem naproti, tak jde leccos, to se také říká a myslím, že je to pravda.

Je mi v současnosti 73 roků a ve skle včetně lustrařiny jsem pracoval celý profesní život, tj. 50 let. Mám při této příležitosti malinký vzkaz těm dalším, dnes mladým, aby našemu, svému skleněnému údolí přidali, dokončili jednou další skvost, až přijde čas a bude správné složení lidí, kteří mohou…… na místě fabriky Elias Palme, uvedené do provozu v roce 1905 s ukončením výroby v roce 1975, postavit to, co by slávu lustrařské výroby v Kamenickém Šenově a okolí dál důstojně připomínalo a mělo co říci dalším generacím.

Jen si tak matně vzpomínám, kolik zla bylo okolo zkulturnění prostředí pod Panskou skálou a jak si to „užil" v té době starosta města Ota Raiter, který viděl o něco dál než jiní, aby přetlačil ty, kteří chtěli opak. A jak toto místo slouží a jezdí se sem dívat lidé z celého světa, viz mapa návštěvníků v infocentru na Panské skále.

A mimo jiné, i on by byl strašně rád, že se ve škole sklářské povedlo přivést na svět to, co tam v současnosti je. To vím, hodně dobře jsem jej znal.

Ten příběh jsem napsal jako doklad toho, co se může připravit ve prospěch neurvalých a osobních zájmů určité skupiny lidí, když k tomu jsou vytvořeny „potřebné podmínky" a není, nebo nemůže, nebo nechce nad tím být dostatečně silná kontrola. A jak je těžké se z toho dostat a věci vrátit tam, kam patří.

Josef Klofec

ROZVOJ KAMENICKOŠENOVSKÉ SKLÁŘSKÉ UMĚLECKOPRŮMYSLOVÉ ŠKOLY

Uběhlo 5 let (1. 4. 2014 byl do funkce ředitele školy po legálním výběrovém řízení jmenován Doc. MgA. Pavel Kopřiva PhD.) od znovuzrození kamenickošenovské sklářské umprumky. Zhruba před 10 lety hrozilo její uzavření spojením s tehdy ještě sklářskou školou v Novém Boru. Tomu se téměř po pěti letech podařilo zabránit zejména díky úsilí ing. Josefa Starosty a JUDr. Antonína Kousala. JUDr. Antonín Kousal byl autorem prohlášení „Iniciativy za zachování kamenickošenovské sklářské školy a její rozvoj" a ing. Josef Starosta pak na něj shromáždil přes 1.200 podpisů často renomovaných osobností z tuzemska i zahraničí. To pak mělo i s tuzemskou peticí (asi 12.000 podpisů) a zahraniční peticí po internetu z Texasu v USA (přes 10.000 podpisů) zřejmě zásadní vliv při rozhodování státních orgánů.

Jde o nejstarší sklářskou školu na světě, a přesto se našli tací, kteří ji chtěli zrušit (bývalý náměstek hejtmana Libereckého kraje pro školství a sport Bc. Radek Cikl).

Nyní se škola již 5 let zdárně rozvíjí – momentálně má 102 žáky (4 ročníky, od každého jedna třída v ročníku průměrně 25 žáků), před 2 lety 44 přihlášek, 29 přijatých, před rokem 53 přihlášek, 31 přijatých, letos je stav opět bohatě naplněn.

Po několika rocích jde tudíž znovu o školu výběrovou, jak tomu bylo před lety.

Myslím, že nyní je škola i personálně stabilizovaná:

- Ředitel: Doc. MgA. Pavel Kopřiva PhD.
- Asistentka ředitele: Bc. Romana Karbanová
- Zástupce ředitele: Mgr. Jakub Jelínek
- Vedoucí odd. broušení a rytí skla: MgA. Petr Stacho
- Odborní učitelé: Mgr. Josef Kříž (broušení skla) a Rudolf Kment (rytí skla)
- Vedoucí odd. malování skla: MgA. Karolína Kopřivová
- Odborní učitelé: Dagmar Pánková a Jana Rydlová
- Vedoucí odd. designu světelných objektů a jejich konstrukce: MgA. Ladislav Průcha
- Odborný učitel: Tomáš Sieber
- Odd. užitné malby: Akad. Mal. Petr Menš a MgA. Lukáš Karbus
- Čeština a literatura: Mgr. Alena Lišková
- Technologie skla, spec. tech. chemie a ekologie: Ing. Vasil Dogaru
- Angličtina: Bc. Ilona Husáková
- Matematika, němčina: Mgr. Zdeněk Skok
- Dějiny umění a písmo: Mgr. Karolína Stránská
- Výtvarná příprava:
  Mgr. Vladimíra Jelínková
  MgA. Jiří Holzel
  MgA. Lukáš Karbus
  MgA. Soňa Třeštíková
- Počítačová grafika: MgA. Jana Hradcová
- Konstrukce osvětlovací techniky, fyzika: MgA. Martin Švanda

Škole nepochybně v poslední době prospělo to, že byla vybrána mezi 8 škol v kraji jako centrum vzdělávání v tomto případě umělecko-řemeslného. Byla tak za mnoho milionů kompletně zrenovována a vybavena novými stroji. Tím byl vlastně vytvořen i nutný předpoklad, aby se zde v budoucnu mohla konat řada zahraničních stáží a aby také VOŠ (vyšší odborná škola) sklářská výhledově patřila pod sklářskou umprumku v Kamenickém Šenově.

Zbývá si jen přát, aby se střední škola v Novém Boru opět stala zásobárnou technologů skla pro celý sklářský průmysl, jak tomu v minulosti po mnoho let bylo.

Ing. Josef Starosta
(Iniciativa za zachování kamenickošenovské sklářské školy a její rozvoj)

JINUDOST A VÁNOCE (ANEB JAK SE BRÁNIT DEMENCI II)

V předchozím článku *(v minulém čísle – pozn. redakce)* jsme si ukázali, že příčinou všech lidských trápení a zmatků je dle Komenského samosvojnost – „kdy se člověku znelíbí být svázán Bohem a jeho řádem a chce být sám svůj, totiž sám svůj rádce, svůj vůdce, svůj opatrovník, svůj pán, zkrátka svůj bůžek". A co to vlastně znamená, že každý z nás je sám sobě bůžkem? Komenský odpovídá takto: „Každý sám sebe příliš miluje a přespříliš si zakládá na domněnkách svého srdce." Jak přesný popis lidstva! Toto vede k následujícímu: „odloučení od Boha, nedorozumění a různým tahanicím s lidmi, různým vnitřním nepokojům a trápení mysli". A zde to bohužel ještě nekončí, ale jak Komenský popisuje, vrcholem těchto zmatků a trápení je JINUDOST, tj. hledání pomoci jinde než u Boha a koncem pak je zoufalství a ztráta všeho. Podívejme se nyní blíže na onu jinudost. Komenský ji ilustruje na situaci člověka, který svou neopatrností vypadl z lodi a ve strachu z utonutí se chytá všeho, na co dosáhne. Vše se však „trhá, vše uhýbá, vše s ním klesá do hlubin, a pokud nebude zachráněn z lodi, z níž vypadl, nutně se utopí. Stejné je to s námi, když nás samosvojnost vyláká z bezpečného středu, jímž je Bůh, a zavede nás do takových zmatků, že sami u sebe nenacházíme dostatečnost, radu ani pomoc, abychom zachovali sami sebe a své věci. Tehdy se obracíme na různá místa s žádostí o radu a pomoc, tápeme kolem sebe a chytáme se toho či onoho. Obvykle se s námi ale všechno trhá a boří, protože žádný tvor není dostatečnou pomocí ani sám sobě, natož pak někomu jinému. Nakonec tedy začneme pochybovat úplně o všem a propadáme zoufalství". Tři zlé věci se na člověka ženou: „pracné, ustarané a bolestivé hledání prostředků k zachování sebe sama"; následně „bláznivé a pověrčivé spoléhání na ně, takže se člověk svěří i dřevu, kameni, jámě, člověku či satanu". Jakmile toto selhává, „začne se bát, děsit, třást a z netrpělivosti a zoufalství si buď sám vezme život, nebo se rouhá Bohu a sám si tak pomáhá k zatracení. To je ta bezedná hlubina, poslední vír lidských zmatků, který nakonec pohltí všechny z nás, nad nimiž se Bůh nesmiluje a nezachrání je". Shrňme si to: příčinou všeho zlého a těžkého na světě je „samosvojnost", kdy člověk předstírá, že je sám svůj, že Boha nepotřebuje a je sám sobě bohem. Když to zákonitě vede k problémům a trápení, člověk namísto toho, aby Boha hledal a s pokorou se k Němu vrátil, začne svůj problém prohlubovat hledáním řešení kdekoliv jinde, jen ne u Boha. A to je „jinudost". Koncem obojího je ještě větší zlo: trápení, zoufalství, rezignace, zloba, hořkost, cynismus, prázdnota… a nakonec smrt. Kdy jindy než o Vánocích si však připomínat, že to tak být nadále nemusí? Že výše popsané zmatky, trápení a beznaděj není to, co musí být naším údělem? Vždyť nám Bůh jde vstříc a ve svém Synu nám nabídl lepší osud a lepší konce. Boží syn přišel na svět jako miminko, aby sám na sobě odtrpěl to zlé za nás. V něm dostalo lidstvo ten nejlepší vánoční dárek – vyřešení problému samosvojnosti a jinudosti, problému „duchovní demence". Proto v něm nalézáme pokoj. To je opravdu důvod pro radostnou oslavu Jeho „narozenin"! Vánoce s ním jsou pak opravdu svátky radosti a pokoje. Tak tedy pokojné a radostné Vánoce!

Stanislav Lorenc - kazatel Křesťanského společenství K. Šenov

MATEŘSKÁ ŠKOLA NÁMĚSTÍ MÍRU

MŠ pořádá pro své děti každý rok celou řadu akcí. Ve školním roce 2018/2019 jsme pokračovali v projektu „Celé Česko čte dětem“, v jehož rámci jsme každý měsíc navštěvovali Městskou knihovnu a dále pořádali předčítání pohádek dospělými z řad rodičů dětem ve školce.

Kromě kulturních akcí jako návštěva kina s promítáním pohádek a divadla ve školce, jsme pro rodiče uspořádali vánoční besídku a besídku ke Dni matek spolu s rozloučením s předškoláky. Nejstarší děti absolvovaly deset vedených lekcí cvičení v tělocvičně ZŠ v programu Aktivní školka. V rámci projektových dnů děti navštívily ZOO Děčín a Ekocentrum STŘEVLIK v Hejnicích, kde se zábavnou formou poučily o ekologii a ptactvu v našem okolí. Naše školka se zúčastnila také společných akcí pořádaných družinou ZŠ - Loučení s létem, Halloween a Pálení čarodějnic.

Na závěr školního roku jsme se vydali na výlet na hrad a zámek Staré Hrady, kde jsme si prošli dva pohádkové okruhy. Na přání dětí jsme znovu navštívili farmu Na větrné hůrce v Horní Libchavě, kde se děti svezly na koních a dozvěděly se, jak se o koně správně starat.

Martina Fléglová

V MATEŘSKÉ ŠKOLE PÍSKOVEC JE POŘÁDNĚ RUŠNO

V rámci environmentální výchovy a zaměření školního vzdělávacího programu na přírodu byly ve školním roce 2018/2019 v MŠ pořádány různé akce ve spolupráci například s chovateli zvířat, ornitologem, psovody, či státní veterinární správou. Také jsme spolu s mateřskou školou v ZŠ navštívili Ekocentrum Hejnice nedaleko Liberce, kde si děti vyzkoušely péct domácí housky, nebo se dozvěděly pár zajímavých informací o volně žijícím ptactvu. Na podzim se děti převlékly do strašidelných masek a společně si ve školce zatancovaly, zahrály strašidelné hry i zazpívaly. Na konci kalendářního roku se děti zúčastnily vystoupení na náměstí v Kamenickém Šenově v rámci první adventní neděle, avšak ani letos rodiče a ostatní přátelé naší školky o vystoupení nepřijdou. Už nyní si děti chystají vystoupení, které předvedou společně s mateřskou školou v ZŠ, a to tentokrát v kostele. V únoru nám začala našimi dětmi oblíbená Aktivní školka, ve které se děti naučily základy některých sportovních her a i v tomto školním roce se chystáme do projektu opět zapojit.

Tak jako každý rok i letos spolupracujeme s první třídou v ZŠ, kterou vždy na jaře před samotným zápisem do první třídy jedeme navštívit a tímto způsobem se děti seznámí se školním prostředím, s dětmi i paní učitelkami. Základní škola však není jedinou školou, kterou navštěvujeme. Jezdíme také do Základní umělecké školy v České Kamenici.

Další naší velkou akcí byla letos poprvé Zahradní slavnost, která se uskutečnila na školní zahradě. Děti měly pro své rodiny přichystané překvapení v podobě vystoupení a malého dárku. Program se zakončil tombolou a malým občerstvením v podobě grilovaných i pečených dobrot.

Školní rok jsme zakončili skákacím hradem na školní zahradě a školním výletem do Indiánské vesničky v Růžové.

Letošní rok nám začal opět sportovně, a to hned v září plaveckým výcvikem, na který nám přispěla Nadace Preciosa finančním darem.

MŠ Pískovec

NOVÝ PROJEKT ZŠ NA PRÁCHNI A ŠKOLKY V EICHGRABENU

Od listopadu 2019 začíná nový projekt „Tóny bez hranic“, který navazuje na dlouholetou spolupráci prácheňské školy a německé školky v Eichgrabenu.

Cílem příhraničního projektu je poznávat jinou kulturu, písně a tance. Procvičovat hravým způsobem jiné řeči, motoriku a smysl pro rytmus.

Naplánováno je 11 setkání v období 6 měsíců, kdy se děti budou setkávat ve společných prostorách pod odborným dohledem. Projekt bude zakončen „tanečním“ představením pro rodiče a jiné zájemce.

Kol. učitelek ZŠ Prácheň

Europäische Union. Europäischer Fonds für regionale Entwicklung.
Evropská unie. Evropský fond pro regionální rozvoj.

SN CZ
Ahoj sousede. Hallo Nachbar.
Interreg V A / 2014 – 2020

ZÁKLADNÍ ŠKOLA A MATEŘSKÁ ŠKOLA PRÁCHEŇ

ROK V NAŠÍ ŠKOLCE

Rádi bychom se s Vámi podělili o to, co všechno jsme od ledna společně prožili.

Naše, jak říkáme „Zelená školka“, je budova, která v sobě skrývá 2 třídy věkově rozdělené a plně naplněné. Obě třídy v průběhu roku v rámci ŠVP nazvaného „Putování s vodníkem aneb vodní kapka na cestách“ spolupracují, prožívají různá dobrodružství, jezdí společně na výlety, tráví spolu čas na zahradě, účastní se spousty akcí nejen v MŠ, protože v průběhu roku se zapojujeme i do akcí pořádaných pro veřejnost a dodržujeme české tradice.

V jednotlivých třídách pracují dvě paní učitelky, které tvoří s dětmi jeden celek, dětem se plně věnují a snaží se rozvíjet všechny stránky dětské osobnosti. Zkrátka u nás se stále zpívá a tancuje, kreslí a maluje, vytváří se, staví a skládá, čte se a vypráví, ale nejraději si hrajeme a poznáváme svět venku.

Rok 2019 jsme zahájili výrobou tříkrálových korun, které děti využily při vítání nového roku. Při projektových dnech nazvaných „Zimní čarování“ jsme hledali ztracenou vločku a prožili „Bílý Den“. Každoročně krmíme ptáčky na zahradě i v nedalekém lese a poznáváme stopy ve sněhu. A protože se u nás rádi hýbeme, během zimních měsíců plníme úkoly při zimní olympiádě.

Měsíc únor proběhl v duchu masopustu, který jsme zahájili karnevalem v kulturním domě, jež pořádáme tradičně i pro veřejnost.

Začátek jara jsme přivítali jarním švitořením s Ráďou při našich oblíbených Koncovkách a pobavili se při recitační soutěži, vyráběli „Jarníčky“ ve spolupráci s rodiči a navštívili hvězdářskou kopuli v hale ZŠ.

Jsme rádi, že jsme svým tanečním vystoupením nazvaným „Voda“ a malými dárečky pro Spolek žen k MDŽ všechny potěšili, až dojali k slzám.

Následovalo jarní putování za bludným kořenem, proběhl „Věnečkový Den“ a při Světovém Dnu Vody děti hledaly Zlatý klíč, abychom společně odemkli jaro.

Ve znamení velikonočních příprav se nesl celý měsíc a hledání velikonočního vajíčka nám zpříjemnilo sluníčko.

Po velikonočních svátcích jsme se věnovali dopravní tématice a vyvrcholením byla koloběžkiáda, kdy si při Dnu Země děti na zahradě v MŠ zasoutěžily na koloběžkách za podpory městské policie.

Aprílový měsíc byl významný hlavně pro naše předškoláky, které čekal zápis do 1. třídy, rozloučili jsme se s 12 dětmi.

Čarodějný den ukončil čarodějný týden, který se nesl v duchu hadích ocásků, lektvarů, her, tanců a masek.

Proběhla pěvecká soutěž s názvem: „Jak zpívá voda?“ a vítězka nás pak reprezentovala v regionální soutěži „Budeme si zpívat“ v České Kamenici, kde obsadila krásné 3. místo.

Malými dárečky a vystoupením dětí jsme si připomněli, že mají maminky svátek při setkání s rodiči v MŠ a květinové slavnosti.

V měsíci květnu se otevřely dveře návštěvníkům a zájemcům při zápisu do MŠ.

Každý rok pravidelně navštěvujeme ZUŠ v České Kamenici, kde pro nás vždy připraví výtvarné dílničky, také prohlídku školy s poznáváním hudebních nástrojů a profesí.

Díky finanční dotaci jsme si mohli užít i cestování mimo MŠ. Navštívili jsme ekocentrum v Brništi, kde pro nás byl připraven program s názvem „Kuřátko a obilí“. Dále naše putování pokračovalo do Růžové, tam jsme si vyzkoušeli prožitkovou zahradu a vyrobili si krásné dárečky v podobě vonných mýdel.

Dětský den jsme oslavili nejen v MŠ, ale i na Panské skále s programem „Cesta ke hvězdám“.

Celoročně nás navštěvuje divadélko Koloběžka se svými pohádkami, navštěvujeme KD K. Šenov a kino Hvězdu, pravidelně k nám zavítá kouzelník s barevnými ptáčky, pan Hromádka se svými psími mazlíčky a zvířátka s paní Urbanovou. Sbíráme papír, „pet“víčka a jsme rádi, že tím můžeme pomoci druhým.

Konec školního roku jsme oslavili nejen se svými kamarády, ale i s rodiči, kteří nám pro tuto příležitost obstarali výborné občerstvení.

Začátek nového školního roku proběhl přivítáním nových dětí a školku máme znovu naplněnou do kapacity padesáti míst.

Začátkem podzimu nás příjemně rozmazlovalo sluníčko, proto jsme pobyt trávili většinou venku.

Projektové dny „Plody podzimu“ nám ve spolupráci s rodiči našich dětí zpříjemnilo mlsání upečených dobrot, které děti průběžně nosily. Koncem října jsme si zahradu zpestřili podzimními květinami a dýňovou výzdobou, společné události prožili oblíbenými dětskými aktivitami jako pouštění draků, hledání pokladu, sběr kaštanů a žaludů. Prožili jsme poučné dopoledne při 1. pomoci s medvídkem, kdy si každý ošetřil i svého plyšáčka.

Putování s Podzimníčkem jsme si užili řáděním, běsněním, soutěžemi, tancem, mlsáním a zakončili dnem v maskách při halloweenských slavnostech. Týden s pranostikou nám oznámil, že zima už je opravdu za dveřmi a podkovy, které jsme našli na zahradě, nám připomněly, že svatý Martin už přijíždí.

V obřadní síni města jsme nové občánky přivítali na svět svým vystoupením, na které jsme se velice pečlivě a s radostí připravovali. Vždy se těšíme na nová miminka, která se za pár let stanou našimi novými kamarády.

V následujícím měsíci nás čeká adventní zpívání na náměstí a soutěží „Betlém aneb adventní tvoření“ započne vánoční nálada. Čeká nás návštěva Mikuláše, čerta a anděla v netradičním pojetí s dárečky pro děti. Také se těšíme na vánoční posezení s dětmi, rodiči a prarodiči, kterému bude předcházet vystoupení dětí, kdy si všichni společně zazpíváme a ochutnáme cukroví. Při čekání na zvoneček k nám do MŠ zavítá Ježíšek, který nám jistě nadělí spoustu dárků. Velké přípravy na Vánoce vždy doplňujeme seznamováním dětí s tradicemi a vánočními zvyky, ozdobíme vánoční stromečky nejen ve třídách, ale i venku.

A protože se blíží nejkrásnější svátky v roce, přejeme všem spoustu pozitivní energie, abyste si každý den užívali ve zdraví, naplno, a vážili si všeho, co život přináší.

Hezké prosincové dny přejí učitelky z MŠ Mistrovické

PROSLOV ŘEDITELE ŠKOLY

Vážení rodiče a přátelé naší školy. vítám Vás u posledního čísla Šenovských listů v tomto kalendářním roce. Ačkoliv je do dalšího roku ještě poměrně daleko, dvanáctka v kalendáři napovídá, že cyklus tohoto roku se pomalinku uzavírá. Pojďme se společně při této příležitosti obeznámit s tím, co je u nás nového ve školním roce 2019/2020.

Již v průběhu prázdnin jsme začali budovat asi největší letošní překvapení zejména pro žáky prvního stupně a děti z mateřské školy, tj. novou herní sestavu v prostoru před budovou ZŠ. Součástí je i výsadba ovocné aleje podél příchozí cesty k budově školy, kde kromě ovocných stromů byly, a na jaře příštího roku ještě budou, osazeny nové lavičky. Následně bychom chtěli s úpravou tohoto prostoru pokračovat s návazností na programovou výzvu č. 7/2019 „Přírodní zahrady" na jaře příštího roku. Následovaly taktéž nemalé investice do oprav, do nového školního serveru a modernizace osvětlení v prostoru velké sportovní haly.

S novým školním rokem se opět naplno rozběhly projekty, které mají přispět k dalšímu zkvalitnění výuky na naší škole. Tím nejzásadnějším jsou tzv. Šablony II. Projekt, který bude na škole realizován do konce školního roku, má přinést řadu (staro)nových aktivit pro naše žáky - čtenářské kluby, kluby zábavné logiky, badatelské kluby, doučovací aktivity apod. Podstatnou součástí šablonových aktivit je také zajištění chův v našich mateřských školách. Dalšími projekty jsou např. „Potravinová pomoc", „Školní klub" a jiné vědomostní, adaptační či sportovně založené akce podpořené Libereckým krajem.

Letos jsme v prvních třídách přivítali 28 nových prvňáčků. Není to sice mnoho jako v předchozích letech, ale již příští rok očekáváme navýšení počtu prvňáčků vzhledem k většímu počtu předškolních dětí v mateřských školkách. Velkou novinkou pro naší základní školu je i otevření tzv. přípravné třídy, kterou v současné době navštěvuje 11 žáků. Již v průběhu září proběhly adaptační pobyty pro žáky šestého a devátého ročníku. Do psaní tohoto článku jsme stihli i několik exkurzí či poznávacích akcí, např. Ostara Cvikov, ZOO Liberec, Ledvická elektrárna, Uhelné safari, …

Základní koncepce a zaměření naší školy vychází z vize, aby škola byla místem příjemných zážitků, místem formování opravdových přátelství a aby učitelé byli těmi, na které budou děti rády vzpomínat, a nebudou odvracet zrak, když je potkají na ulici. Škola se profiluje svým školním vzdělávacím programem „ŠKOLA PRO VŠECHNY" tak, že neupřednostňuje výuku jednoho předmětu na úkor jiného. Jsme přesvědčeni, že zaměření našeho programu umožňuje zavádět nové formy práce a poznatky moderní pedagogiky, a zároveň nebrání v dosahování výborných výsledků klasickými metodami výuky. Usilujeme o to, aby naše děti uměly správně formulovat a vyjadřovat svoje myšlenky, názory a nově získané vědomosti. Velký význam přikládáme tomu, aby žáci získali pevné základy ve studiu cizích jazyků, společně s poznáním nezbytnosti jejich aktivní znalosti a touhou po jejich zdokonalování. S tím souvisí i naše snahy o co nejširší využití možností zapojování do různých forem mezinárodní spolupráce, např. projekt EDISON a letos i nově program ERASMUS.

Stále se zabýváme i tím, jak ve výchově každého žáka i ve své vlastní práci spojit dvě základní hodnoty - využití svobody s přijetím osobní a společenské zodpovědnosti. Jednou z největších hodnot, kterou můžeme dětem předat, je naučit je odpovědnosti sám za sebe i společné chování. Pouze člověk s vysokou úrovní kvalifikace a vyspělý po stránce morální může být úspěšný a spolehlivý. Obstojí ve společnosti i vůči sobě samému. Změny, které nás neustále provází, naopak nedávají prostor k pasivitě, ale i netoleranci, rasismu a xenofobii. I naše škola se stává multikulturní a snaží se etnickým odlišnostem vyjít vstříc. Vše při zachování občanského principu veškerého dění. Naším vzorem budiž sekulární, liberální školství prvorepublikového typu (politika v žádné podobě do škol nepatří; všichni žáci jsou si rovni, nijak se nerozlišují – jediným rozlišením je prospěch a chování). Nezapomínejme, že jsou obory lidské činnosti (např. práce s informačními technologiemi), kde toho žáci vědí více než my, a že jejich postřehy a nápady jim občas můžeme zcela vážně pouze závidět.

Já, učitelé a ostatní pracovníci školy proto usilujeme o to, aby se naše škola stala místem, které bude příjemné nejen našim zaměstnancům, ale především žákům. Jsem přesvědčen, že všem žákům jsou nabízeny stejné příležitosti k úspěchu a radosti. Určitě hodně závisí na žácích samotných a jejich rodičích.

Hezké Vánoce a šťastný nový rok 2020.

Mgr. Martin Karhan - ředitel školy

TŘÍDÍME A POMÁHÁME

Blíží se Vánoce a děti z naší školy pilně sbírají a třídí starý papír, letáky a noviny, aby finančně přilepšily pejskům a kočičkám z útulku BONA v Kozlech. Děti se učí, jak nebýt lhostejnými k přírodě a živým tvorům a uvědomují si, že i malá pomoc se počítá.

Jana Hrůzková a Simona Karschová

VÝVOJ SKLA – PAN LADISLAV JINDRA – PRÁCHEŇ

Pan Ladislav Jindra se narodil 27. 5. 1907. Je rodák z Kytlice. Vyrostl ve sklářském prostředí na Prácheňské huti. Jejím zakladatelem byl jeho děd, pan Štěpán Hrdina, který byl předtím formářským mistrem v Kamenickém Šenově. K vedení sklárny pověřil svého zetě Václava Jindru. Vzhledem k tomu, že zde nebyly české školy, musel Ladislav Jindra, právě tak jako ostatní děti z českých rodin, navštěvovat školy německé. Teprve po osvobození roku 1918 mohl pan Jindra přestoupit na tehdejší českou měšťanku v České Lípě. Dále pak navštěvoval českou obchodní školu v Jablonci a poté byl žákem hospitantem na šenovské sklářské škole, která po dobu první republiky byla německá. V roce 1924 byl panu Jindrovi umožněn celoroční pobyt v Londýně, kde se zdokonaloval v angličtině v tamní obchodní škole. Polodenně absolvoval praxi v jednom obchodě se sklem. Po návratu z Anglie pracoval jako technicko-komerční úředník v Prácheňské sklárně. V letech 1928 jeho děd, Štěpán Hrdina, převedl firmu na rodinnou obchodní společnost, při které získal pan Jindra desetiprocentní podíl. V roce 1933 se oženil s Kamilou, rozenou Jílkovou, z Kamenického Šenova. V roce 1937 se narodil syn Lubomír. Poměry ve sklárně byly v té době narušeny celosvětovou hospodářskou krizí, zejména pak politickými událostmi. V roce 1938 před nacistickým obsazením pohraničí musela jeho rodina, tak jako většina českých rodin, opustit svůj domov a hledat útočiště v českém vnitrozemí. Rodina byla v Otvovicích na Kladensku. V důsledku zhoršených poměrů i v okleštěném vnitrozemí vrátila se rodina Jindrova s větší částí bývalých zaměstnanců zpět na Prácheň. Sklárna byla tehdy vedena německým komisařem Hessem. V této době se utvářely malé kroužky vlastenců a tajné schůzky odbojářů, kteří se v pozdních nočních hodinách scházeli v bytě pana Jindry. V posledním roce války však byla většina odbojářů gestapem uvězněna. Po válce byl pan Jindra zvolen jako první předseda MNV Prácheň. Tuto funkci vykonával až do roku 1946. Znárodněná sklárna jej však potřebovala víc. Musela být přizpůsobena na nově zavedený dálkový plyn a po této přestavbě a další reorganizaci mohla být teprve v září 1946 znovu uvedena do provozu. Pod vedením pana Jindry vykazovala sklárna dobré výsledky. Postupně se stala vzorným závodem na Liberecku a od roku 1950 základním závodem národního podniku Borské sklárny, kde byl pan Jindra ustaven podnikovým ředitelem. Zodpovídal za provoz dvanácti závodů.

Po reorganizaci a slučování podniků v roce 1953 přešel pan Jindra do nově vytvořeného podniku Borské sklo jako technický úředník. V této činnosti se zejména postaral o vypracování technologických postupů a nově zaváděné normalizace. I když pan Jindra za tuto činnost získal pochvalu a ocenění z tehdejší hlavní správy ministerstva lehkého průmyslu, musel v důsledku ostře prováděného třídního boje opustit úřednickou funkci a po dobu téměř deseti let pracovat v dělnickém zařazení.

Ale i v této činnosti se zasloužil o vyzkoušení a zavádění nových výrobních technik, zejména sítotisku. S jeho pomocí se mohlo vytvořit celé sítotiskové oddělení. Podstatným dílem pomáhalo naplňovat plánované úkoly národního podniku. Po zahájení provozu nově postaveného kombinátu v roce 1968 stal se pan Jindra vedoucím sítotiskového střediska. Během této činnosti postupně získal vyznamenání Nejlepší pracovník závodu, podniku a celého sklářského oboru. Po dosažení důchodového věku pokračoval ještě skoro pět let ve svém oboru. Od roku 1982 pak byl ve sklářském muzeu, kde pracoval jako cizojazyčný průvodce.

OPIS PRVNÍ ČÁSTI ZVUKOVÉHO ZÁZNAMU PANA LADISLAVA JINDRY:

Šťastná náhoda, prastarý objevitel položil hlínu na stůl, která byla vydloubnuta z některého břehu šotu, tj. slaného a ještě spíše sodnatého jezírka, jakých je v severní Africe na tisíce a ta obsahovala i křemičitý písek i sodu a vápno asi rovněž, možno i draselné soli, jichž je v šotu vždy značné procento. A potom to v ohni takhle dopadlo. Nuže je třeba říci, že kapsíská kultura je kulturou jezerní, šotovou a že předchází civilizaci egyptské tedy někde na břehu velkých severoafrických jezer sodnota silných s největší pravděpodobností vznikl první impulz sklářského díla.

Různými nálezy je prokázáno, že tavení skla bylo známo už v Egyptě dávno před čtyřmi tisíci lety. Tehdejší primitivní technika umožňovala zhotovování jen zcela drobných předmětů, zejména perel a podobně. Mezi nejstaršími nálezy se vyskytují drobné skleněné perličky a jiné drobnůstky. Postupem doby se také podařila výroba malých kelímků a lahviček. Protože v té době ještě nebyla známa možnost výroby foukaných předmětů, zhotovovaly se duté nádobky tím způsobem, že se přes jádro upravené z písku navíjelo skleněné vlákno. Těsně k sobě vinuté vlákno po slinutí vytvořilo dutou, případně i vodotěsnou nádobku. Za dob egyptských faraónů, postupně zdokonalovaná výroba doznala pak Mezopotámií dalšího rozšíření. Další oblastí, kde se již poměrně záhy tavilo sklo, byla Sýrie. Tady je tradice výroby skla dosti bohatá a již znatelně převyšovala možnosti egyptských sklářů. Asi půl století před Kristem byla nedaleko Damašku vynalezena sklářská píšťala, která je při klasické výrobě stále používána, prakticky bez větších změn, až do dnešní doby. Uskutečněním možnosti výroby foukaných předmětů nastala nová éra a rozvoj výroby užitkového skla. Když staří Římané zvítězili nad Féničany, byly zkušenosti s výrobou skla přeneseny do Říma. Práce starořímských sklářů zaznamenala další značný pokrok.

Podle starších záznamů došlo údajně v roce 1087 na rozsáhlém panství Berky z Dubé k založení Tolštinské tvrze. Záhy na to bylo povoleno založení první sklářské huti na území Čech, a to na úpatí vrchu Jedlové. Dávná existence této huti byla prokázána, když při budování železniční trati v roce 1867 byly při výkopech nedaleko Jedlové objeveny spousty střepů, jakož i zbytky oglazovaného pecního materiálu. V hlubokých hvozdech severních Čech byly tehdy výhodné podmínky pro zakládání a provoz sklářských hutí. Vždyť bohatá zásoba dřeva splňovala jeden z hlavních předpokladů, avšak značná spotřeba dřeva způsobena tehdejším primitivním provozem pecí, výrobou vlastní potaše jakož i zhotovováním tvárnic, podmiňovala jen určitou existenční dobu provozu. Po vykácení okolních lesů se musela huť zase přestěhovat jinam. Po zániku první České hutě pod Jedlovou se na území severních Čech v následujících století vyskytovaly zcela určitě další ojedinělé hutě. Vzhledem k jejich poměrně krátké a přechodné existenci nejsou bohužel zachovány přesnější a důkazné údaje.

Občas se vyskytující zmínka o založení další hutě v okolí Chřibské, údajně kolem roku 1404, není historicky dostatečně přesně doložena. První záznamy byly zjištěny z let 1426 a 1428. Z roku 1442 pak pochází doklad o sklářské huti v okolí Dubice. Teprve pozdější historický pramen uvádí, že skelmistr Asman Fridrich založil první huť přímo v horní Chřibské, v tehdejším Krásném Poli, a to v roce 1504. Postupně nastal rozmach výroby zdobeného skla provozované převážně v malých domáckých dílnách malířů, brusičů a později i rytců skla. A tak povolila Českokamenická vrchnost, pod kterou Chřibská spadala, založení prvního cechu zušlechťovatelů skla v roce 1694. Oblast Chřibské lze tedy označit jako jedno z prvních těžišť soustředěné výroby skla.

Drahomíra Liptáková

KRAJ K

příloha Libereckého kraje
prosinec 2019

UDÁLOST MĚSÍCE

BETLÉM JIZERSKÝCH HOR

Výstavu o rekonstrukci největšího pohyblivého betlému Jizerských hor, který býval ve Ferdinandově, si návštěvníci budou moci prohlédnout od 2. do 31. prosince ve vestibulu Krajského úřadu Libereckého kraje. Výstavu zahájí slavnostní vernisáž v pondělí 2. prosince v 16 hod.

S Ferdinandovským (Augstenovým) betlémem jsou spojována nejrůznější tajemství i podivuhodné zkazky. Se svými nejméně 16 metry čtverečními byl největším pohyblivým betlémem v Jizerských horách. Jeho existenci potvrzují čtyři černobílé fotografie, na nichž je zachycena určitá část díla, ale jsou poměrně nečitelné a pochází z různých období. Oficiální je až zpráva důchodkového tajemníka Tomáše Jankoviče z června 1946, která říká, že jde o dílo *„s několika sty figurkami, zámečky, přehradami, stájemi, mlýny, vodopády atd., které jsou většinou pohyblivé…bývalý majitel na nich pracoval prý 25 roků…“* Znalec Jizerských hor Emil Novák se domníval, že tento betlém původně býval v hejnickém kostele, jiní přísahají, že v betlémské krajině byl skutečný vodopád a že betlém o vánocích stával na sále v místní hospodě. Na základě historického průzkumu dnes můžeme s určitostí říci, že hlavním tvůrcem betlému byl Gustav Augsten, který se narodil 25. března 1871 v Bílém Potoce a v roce 1911 se přistěhoval do domu č. 48 ve Ferdinandově. Jeho první manželka Anna byla Češka, zemřela v roce 1919. Její vnučka dosud žije v Bílém Potoce. Augsten byl majitelem restaurace Lesní zátiší (dnes U Cimpla) a betlém stavěl v jejím prvním patře na půdě. Mezi válkami to již byla vyhlášená, o Vánocích hojně navštěvovaná atrakce. Kromě betléma na půdě dělal Augsten v sále restaurace výzdobu, kde údajně býval i vodopád. Stavbu betléma začal pravděpodobně po smrti své manželky a doplňoval ji až do své smrti v roce 1949. Do konce 80. let došlo několikrát ke změně vlastníků restaurace a tím i k zanedbání údržby betlému a ztrátě mnoha figur. Torzo unikátu nakonec zakoupil Milan Maršálek a uskladnil jej v depozitáři v Dolní Řasnici. Od té doby probíhá pokus o rekonstrukci a záchranu celého díla. Právě rekonstrukce umožňuje podrobně dokumentovat nejen figury, ale i stroje, a ukázat, že rozhodně nejde jen o práci jediného tvůrce, ale o dílo několika betlémářů sahající až do 19. století. K

Text: Květa Šírová
Foto: Pracovní pokus o rekonstrukci Jesliček z Ferdinandovského betlému
Foto: archiv M. Maršálka

NA KRAJI

POCTY HEJTMANA

Osm osobností dostalo u příležitosti výročí Dne vzniku samostatného československého státu od hejtmana Libereckého kraje Martina Půty významné ocenění. Uděluje se mimořádným lidem, kteří se zasloužili o vynikající jméno Libereckého kraje doma i v zahraničí. Poctu hejtmana si ve středu 30. října v Oblastní galerii Liberec převzali Josef Haisler, Jaroslav Hlubůček, Jaroslav Rudiš, Graziano Sanvito, Jiří Suchomel

Ocenění Poctou hejtmana LK 2019: Jaroslav Rudiš, Jiří Suchomel, Markéta Pechová, hejtman Martin Půta, Simona Kratochvílová (převzala Poctu za Michala Beneše – in memoriam), Jaroslav Hlubůček, Josef Haisler, Graziano Sanvito. Foto: Jaroslav Appeltauer.

a Markéta Pechová. In memoriam byl oceněn Ing. Michal Beneš. Cenu za něj převzala jeho partnerka Simona Kratochvílová. Osmá laureátka Jaroslava Brychtová obdržela hejtmanský dukát již ve středu 23. října doma při osobním setkání s Martinem Půtou. Letos nominovala veřejnost na udělení Pocty hejtmana celkem 30 kandidátů, finálních osm osobností vybrala odborná porota. Pocty hejtmana se udělují od roku 2006.

NOVÝ JÍZDNÍ ŘÁD PRO ROK 2020 PŘINESE ŘADU NOVINEK A NOVÉHO ŽELEZNIČNÍHO DOPRAVCE

Od neděle 15. prosince budou vlaky a autobusy jezdit podle nových jízdních řádů. Ty reagují na vyhodnocení provozu uplynulého roku v celé České republice. V Libereckém kraji budou zohledněny i změny dopravců na vybraných železničních linkách. Z hlediska jízdného se pro cestujícího, který využívá jízdenky IDOL, nic nezmění. Nový železniční dopravce ARRIVA vlaky s.r.o. bude plně integrován do krajského tarifu. Hlavní rozdíl oproti předchozímu dopravci bude pouze v jiném typu vozidla, které ocení zejména osoby s pohybovým a orientačním omezením. Nový dopravce bude zajišťovat provoz osobních vlaků z Liberce do Staré Paky, z Železného Brodu do Tanvaldu a na rychlíkách z Prahy do Tanvaldu a Kolína do Rumburku přes Českou Lípu. V letní sezoně pak na spěšném vlaku z Liberce do Jičína.

STAVBOU LIBERECKÉHO KRAJE ROKU 2019 JE ŠKOLKA VE VRATISLAVICÍCH

Tradiční akcí, jež oceňuje originální architekturu, zajímavé stavby i jejich tvůrce, je soutěž Stavba roku Libereckého kraje, která od letoška nově nese název Soutěž Karla Hubáčka. Vítězem letošního ročníku se stala Mateřská škola Nová Ruda ve Vratislavicích nad Nisou, která zároveň zvítězila v kategorii Občanské a průmyslové stavby a také v Inovacích. Cenu hejtmana získala stavba Česká beseda v Českém Dubu. V kategorii Rodinné a bytové domy se nejlépe umístil Dům Za zdí v Liberci. Kategorii Veřejný prostor a komunikace ovládl Park Nové Vratislavice ve Vratislavicích nad Nisou. Nejlepším projektem v kategorii Junior je Malý velký dům autora Filipa Drapáka. Cenu veřejnosti si vysloužila Hasičská zbrojnice v Krásné Studánce a Cenu veřejnosti – studentská realizace vyhrál opět projekt Malý velký dům. Veškeré stavby a projekty jsou k nahlédnutí na www.stavbaroku.lk.

DO JIZERSKÝCH HOR ZA ZIMNÍMI SPORTY ČASTĚJI

Pro milovníky zimních sportů připravil Liberecký kraj novinky v autobusové dopravě do Jizerských hor. Aby se předešlo dopravním komplikacím, které na horských silnicích způsobují řidiči osobních automobilů, počítá nový jízdní řád s posílením autobusových linek č. 145 z Liberce do Bedřichova a č. 650 od vlaku z Hejnic na Smědavu. V případě vhodných sněhových podmínek budou autobusy do Bedřichova o víkendech jezdit v cca třicetiminutových a na Smědavu v hodinových intervalech (v návaznosti na vlaky od a do Liberce). Na obou linkách platí integrovaný tarif IDOL. Bedřichov navíc nově spadá do zóny Liberec. Oproti loňské sezoně je tak jízdné levnější.

HEŘMANICKÉ VÁNOČNÍ SKLÁŘSKÉ TRHY 2019

Sklářský ateliér Spider Glass (Heřmanice 7) pořádá o třech adventních sobotách (30. listopadu, 7. a 14. prosince) vždy od 10 do 17 hodin Heřmanické vánoční sklářské trhy. Trhy se konají již po sedmnácté. Na programu bude prohlídka sklárny s možností nákupu exkluzivních výrobků, koncerty, předvádění ručního tvarování skla nad kahanem, ochutnávky piva a vína. Podrobný program je na www.spiderglass.cz/aktuality.htm.

KRAJŠTÍ ZASTUPITELÉ

K VĚCI

Co byste popřáli obyvatelům našeho kraje k Vánocům?

KVĚTA VINKLÁTOVÁ (SLK)

Všem přeji klid a radost z přítomnosti nejbližších. A také, aby vás v příštím roce potkávaly jen šťastné okamžiky.

MICHAL KŘÍŽ (ANO 2011)

Především abychom všichni oslavili Vánoce na sněhu a pak také v klidu a pohodě se svými blízkými.

ZPLK

Odpověď nebyla dodána do uzávěrky magazínu.

PŘEMYSL SOBOTKA (ODS)

Obyvatelům kraje přeji štěstí a zdraví. Není to klišé! Život se stává těžším, čím vážnější je případná choroba. S jejím příchodem si uvědomujeme, co je skutečně nejcennější. Štěstí nám pak pomáhá překonávat všechny útrapy. Jen tak se dokážeme radovat, ačkoliv prožíváme nelehké chvíle.

PAVEL SVOBODA (ČSSD)

Obyvatelům našeho kraje přeji o Vánocích hodně rodinné pohody, štěstí a lásky a aby nebyl nikdo sám. Do nového roku pak především zdraví, protože když je člověk zdravý, dokáže všechno. A současně, aby se obyvatelům v našem kraji dobře žilo.

RADOVAN VÍCH (SPD-SPO)

Občanům našeho kraje bych popřál k Vánocům hlavně hodně zdraví a osobní pohody. Jsou to nejkrásnější svátky v roce, kdy je čas na setkávání s rodinou a přáteli a sdílení společné radosti dětského očekávání příchodu Ježíška.

PAVLÍNA NOVÁKOVÁ HRABÁLKOVÁ (KSČM)

Láska, radost a mír. To jsou ty nejdůležitější ingredience báječných Vánoc. Ať vám žádná z nich nechybí. Krásné Vánoce!

Další názory zastupitelů si můžete přečíst na liberecky-kraj.kraj-lbc.cz/zastupitelstvo

1 | Milan Maršálek dokončuje figurku volka při rekonstrukci Ferdinandovského betlému. Foto: archiv M. Maršálka.
2 | Keňský betlém z Nairobi umístěný v dýni. Foto: archiv M. Maršálka.

OSOBNOST KRAJE

MILAN MARŠÁLEK

Původním povoláním lesník, vystudovaný ekonom, novinář. Vytvořil program Český svět, který se zaměřuje na národopis, a to zejména na Frýdlantsku. Nositel mezinárodních cen za záchranu památek. Betlémář.

Říkáte o sobě, že jste betlémář. Co to znamená?
Asi, že jsem členem Spolku českých betlémářů, který sídlí v Praze. Schází se zde přes 160 lidí, kteří mají rádi betlémy. Někteří je sbírají, jiní je studují, další jsou zaměstnanci muzeí, řezbáři, výtvarníci. Vydávají pětkrát za rok časopis Betlémář, který měl letos už 14. ročník. Já betlémy sbírám a opravuji. Někdy dodělávám figury, jindy krajinu, krabici pro vystavování.

Kolik máte betlémů?
Papírových asi 120 a zhruba stejně tolik trojrozměrných z nejrůznějších materiálů. Počínaje africkou tykví přes nejrůznější dřeva, keramiku, sklo, kovy, textil, šustí, pečivo až třeba po plast. Nejmenší se vejde do vlašského ořechu, jeden z těch větších je široký asi 2,5 metru a má sedm podlaží. Nejvíce je takových, které se vejdou na stůl.

Můžeme sbírku někde vidět?
Celou zatím ne. Ale jednotlivé betlémy jsem vystavoval třeba v kostele sv. Anny v Jablonci nad Nisou, jiné v Muzeu u Karlova mostu v Praze, v Dolní Řasnici, v Liberci nebo ve Větrově.

Který betlém je nejzajímavější?
Pochopitelně vždycky ten poslední! Je to jako, když se zeptáte mámy, které dítě má nejraději. Hezké jsou keramické práce z Peru a dalších míst Latinské Ameriky. Zajímavá je drobná práce z Izraele. Veřejnost tradičně zaujme komplet z portugalského Lisabonu. Hodně prací je z Německa a Rakouska. Nakonec ale člověk skončí u českých. Z cínu, včelího vosku, ze dřeva, z papíru.

Je možné, aby měl někdo všechny druhy betlémů?
Jestli se nemýlím, tak loni bylo v Čechách vydáno asi 96 papírových betlémů. Za jediný rok. Připočtěte si k tomu dovozy. Není v lidských silách, a nemá to ani smysl, mít všechno. Musíte si vybírat. Jsou výrobky, které si ani vzhledem ani obsahem nezaslouží považovat je za betlém. Papírový betlém může být tištěný nebo malovaný. Tištěný může být plochý nebo tlačený. Vystřihovací nebo leporelo…

Taková práce asi vyžaduje přesnost, ale není to trochu nuda?
Betlemáři mají svůj humor už po staletí. Hieronym Bosch (1510) namaloval u jesliček nahatého krále a pastýře na střeše. Sv. Josef Sandra Botticelliho spí. Luboš Škorpil z Jablonce má jankovitého osla a pozoruhodné černochy v poušti. V každém betlému je nějaký vtip.

Jsou české betlémy něčím specifické?
Pokud jde o lidové betlémy, tak ano, zejména ty dřevěné. Zatímco v Německu a Rakousku jsou zhotovovány na kopírovacích frézách, tedy strojově přesné kopie, české jsou originály dovedných řezbářů. Proto je o ně v zahraniční opravdu velký zájem.

Jak dlouho trvá vyřezat jednu figurku?
Záleží na druhu. Figurku kralického typu udělá zručný řezbář za hodinu, z Třešti za den, větší a náročnější figura může trvat i týden, a to bez polychromie.

V čem myslíte, že může být betlém zajímavý pro současníka?
Když můj dědeček stavěl na Štědrý den betlém, opatrně ošetřoval figurky a k tomu nám vyprávěl. I nejmenším dětem je možné na svaté rodině vysvětlit současnou rodinu. Je to příležitost k setkání, prožitku. Teprve později začnete chápat i uměleckou stránku.

Vytvořil jste nějaký svůj betlém? Jaký máte vztah ke dřevu?
Učil jsem se na lesnické škole v Hejnicích, maturoval jsem jako lesník. První figurku jsem vyřezal v deseti letech, když jsem ve Větrově pásl kozy. Pak jsem si udělal několik papírových, pohyblivých. Teď ale jen opravuji a doplňuji, když někde něco chybí. Nemám proto svůj rukopis, ale snažím se připodobnit původnímu celku. V Dolní Řasnici v kapličce Domov je každoročně několik papírových figurek a jsou to sousedé. Někteří už nežijí. ⇤

Autorka rozhovoru: Květa Šírová

1 | Český svět – část statku, který je zároveň skanzenem.
2 | Tradiční průvod při akci Vajíčkovník 2019 v Dolní Řasnici.
3 | Kovárna Ondřeje Stelziga, kde se kovář Josef Malý připravoval na zkoušky.
4 | Modlitba u kapličky Domov.
5 | Štěpánské zpívání 2008, ženy v kovárně u betléma z Českého ráje.
6 | Sv. Michael – svěcení kapličky u lesa v Bulovce.

Foto: archiv Milana Maršálka.

KRAJEM

SPOLEK ČESKÝ SVĚT: VYPĚSTUJ STROM, VYCHOVEJ DÍTĚ!

Daleko těžší než zasadit strom, postavit dům a zplodit syna je vypěstovat strom, zachovat dům a vychovat dítě, aby po nás něco hezkého zbylo. To je v nejstručnější podobě krédo kdysi občanského sdružení a dnes zapsaného spolku Český svět. Jeho název je zapsanou ochrannou známkou. Program vznikl před více než 40 lety.

Starosta spolku Český svět Milan Maršálek řekl, že jako studenta ho přivádělo k zoufalství, když viděl jak v tuzexu a přes Artii mizí z Čech unikátní památky kultury. Asi proto je začal sbírat. V roce 1980 zachránil před zbořením Kovárnu Ondřeje Stelziga v Dolní Řasnici. Statečného kováře, který vedl největší povstání nevolníků v Čechách v 17. století.

Od té doby se spolek zabývá záchranou kulturních památek a obnovuje tradice. Asi nejzajímavější akcí je Vajíčkovník. Slavnost, při které místní i přespolní vyhánějí zimu. Průvod vedený velkým kohoutem (Jaro-slav) a čápem, který letos uspořádali již po šestnácté, jde obcí a za mohutného bubnování vyhání zimu. Za Kapličkou Domov u statku Český svět pak příchozí na strom věší vajíčka, na kterých je namalované nebo napsané jejich přání pro příští rok. V kulturním programu se hraje i písnička, kterou pro tuto slavnost napsal básník Jiří Žáček. Jednotlivé prvky slavnosti byly na Frýdlantsku udržovány ještě ve 30. letech minulého století i před 1. světovou válkou. Samotné věšení symbolických obětin na strom je v Čechách známo přes tisíc let.

Asi nejviditelnější stránkou činnosti spolku je výstavba skanzenu. Obnovené místní i převezené objekty dokumentují vývoj podstávkových domů, které jsou charakteristické nejen pro sever Čech, ale pro celou Horní Lužici. Ty převezené jsou z Poustky, Chrastavy, Dolní Olešnice i z Frýdlantu.

Samotný spolek Český svět má několik skupin. Významná a zcela samostatná je v Ralsku, kde provozuje Muzeum pyrotechnické asanace. Další se schází ve Větrově (Frýdlant), kde letos v září otevřela Památník české školy. Zde byla poprvé zveřejněna fotografie Václava Bělíka, který se zasloužil o vznik české školy ve Frýdlantu.

Jedním z novějších hezkých zvyků v Dolní Řasnici je setkání u Kapličky Domov odpoledne 1. ledna pod názvem: Co nám zbylo od loňska. Příchozí přinesou, co jim zbylo, a popovídají si, jaký rok právě uplynul. Když v roce 2004 kapličku opět postavili a vysvětili, přijela i skupina rodáků ze SRN. Jedna hodně stará dáma při té příležitosti prohlásila, že kaplička je sice nová, ale stále taková, jak si ji pamatuje, až na prosklené dveře.

Veškeré informace o spolku jsou uvedeny na www.ceskysvet.info

Text: Květa Šírová

KRAJ. Příloha Libereckého kraje. Vychází 11× ročně.

Vydává Liberecký kraj, U Jezu 642/2a, 461 80 Liberec 2. IČO: 70891508. Ev. č.: MK ČR E 21924. Redakční radu tvoří nominovaní zástupci zastupitelských klubů Zastupitelstva LK a Krajského úřadu LK, předsedkyní je Květa Šírová. Redakce: media@kraj-lbc.cz, tel: +420 485 226 111.

Číslo 12/2019 vyšlo 2. prosince 2019, uzávěrka byla 15. listopadu 2019.

magazin.kraj-lbc.cz www.facebook.com/krajlk

Liberecký kraj

SKLENĚNÝ SLAVÍČEK 2019

Celkem 39 zpěvaček a zpěváků ze základních škol v Kamenickém Šenově, Prysku, Práchně a ZUŠ v České Kamenici si v pátek 8. listopadu přijelo zasoutěžit o Skleněného slavíčka. Soutěžilo se podle věku ve 4 kategoriích pro ZŠ a ve 4 kategoriích pro ZUŠ. Pořadem provázel Petr Kožíšek, který s každým účinkujícím udělal krátký rozhovor a sám také vystoupil s písní Karla Gotta. V nezávislé odborné porotě zasedli pan František Kučera - starosta města, Petr David - místostarosta města a šéf Severočeského filharmonického sboru, Pavla Prokešová - ředitelka nadačního fondu Ozvěna, Hynek Gebel - člen Severočeského filharmonického sboru, Hana Drozdová - učitelka hudební výchovy a členka Severočeského filharmonického sboru, Pavla Karešová učitelka ZUŠ Doksy a Michaela Suchardová - sbormistryně pěveckého sboru Gaudí.

Mezi jednotlivými kategoriemi vystoupili houslový soubor Fidula s hudbou k filmu Star wars, Pavla Prokešová představila nadaci Ozvěny, zazpívali Tadeáš Valeš - student mezinárodní konzervatoře, Sára Fléglová a Hynek Gebel. Sálem se nesly písně lidové, pohádkové i moderní za doprovodu klavíru, kytary. Konkurence byla veliká, školy vyslaly své nejlepší zpěváky a zpěvačky, a tak bylo pro porotu bodování velmi náročné.

Velké poděkování patří všem účinkujícím, porotcům, paní Jechové za sladké odměny pro všechny soutěžící, panu Němcovi za nazvučení sálu, Tadeáši Pavlasovi za připravené občerstvení, publiku a všem, kteří se na přípravách 5. ročníku Skleněného slavíčka podíleli.

Výsledky umístění 5. ročníku Skleněný Slavíček:

- *1. - 2. třída*

ZŠ - 1. Eliška Timková, 2. Anna Piszczorová, 3. Marie Urbanová

ZUŠ - 1. Aneta Machačná, 2. Emma Tošovská, 3. Marie Esser

- *3. - 4. třída*

ZŠ - 1. Anna Hornová, 2. Šarlota Drvotová, 3. Dominika Kosorinská

ZUŠ - 1. Leontýna Altmanová, 2. Štěpánka Svitáková, 3. Kristýna Kalousková

- *5. - 6. třída*

ZŠ - 1. Dorotka Hornová, 2. Agáta Baštová, 3. Josef Werner

ZUŠ - 1. Tereza Šachová, 2. Eliška Svobodová, 3. Jessica Svobodová

- *7. - 8. + 9. třída*

ZŠ - 1. Julie Maňenová

ZUŠ - 1. Tereza Matiášková, 2. Anna Blažková, 3. Michaela Sedláčková

Kateřina Ramešová

STRAŠIDELNÉ ODPOLEDNE V KINĚ I VE ŠKOLE

Po velkém zájmu o tuto akci v loňském roce jsme se rozhodli děti postrašit i letos. Těsně před našimi Dušičkami i americkým Halloweenem jsme se ve středu 30. října sešli nejprve v kině Hvězda. Do strašidelně vyzdobeného kina zavítalo na film Tajný život mazlíčků 2 - 208 dětí a rodičů a bylo téměř vyprodáno. Po představení se většina diváků přesunula do ještě strašidelnější školy, kde pro ně byla od půl šesté připravena stezka odvahy s pokladem.

Nebojácných dětí, které si prošly celou školu, podepsaly se u čarodějnice na půdě a v šatnách u hrozného skřeta našly poklad, bylo přes 200 – od těch úplně nejmenších školkáčků až po šenovské deváťáky. S těmi menšími šly maminky a tatínkové, kteří se ale často báli více než jejich děti. Celou školou se rozléhal řev, smích a někdy i trošku pláč. Všechny děti ale byly moc statečné a došly až do cíle ve školní jídelně, kde bylo i občerstvení paní Chodůrové.

Mluvím za všechna strašidla, která si to i letos moc užila a už se těší na příští rok.

Poděkování patří škole, panu řediteli, panu školníkovi, všem učitelkám, pracovníkům úřadu a dalším dobrovolníkům za ochotu udělat dětem nezapomenutelné odpoledne.

Klára Machová

SAMETOVÉ KINO PŘIVÍTALO TÉMĚŘ 1000 DIVÁKŮ

Loni jsme v rámci filmového festivalu oslavovali kulaté výročí republiky. Tento rok skoro na den přesně jsme si připomínali 30 let od Sametové revoluce a s tím i myšlenku svobody a demokracie.

Snažili jsme se vybrat převážně české filmy odkazující na dobu hlubokého socialismu, na problémy, které tu byly před revolucí i krátce po ní. Vzpomínali jsme smutně i vesele, pohádkově i značně realisticky. S Fany jsme bořili Berlínskou zeď, filosofovali s Čapkem a prezidentem Masarykem, šokovali v Šakalích létech, v Osmách podepisovali Chartu 77, dostali Občanský průkaz, restituovali s Poslední aristokratkou či s Tomanem šéfovali zahraniční rozvědce.

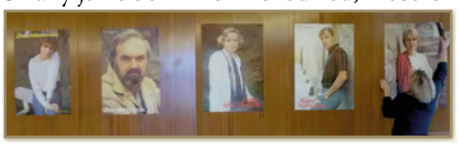

Návštěvníci uvítali i retro výzdobu kina s dobovými plakáty a foto koutkem ve formě socialistického „obýváku“, který vytvořila paní Raiterová. Krásné stylové vstupenky – placky s trikolorou navrhla paní učitelka Jelínková ze sklářské školy – děkujeme. Děkujeme hlavně všem 968 divákům, kteří přišli, i všem, kteří se na festivalu podíleli.

Klára Machová

VÁNOČNÍ

„Hvězdička stříbrná
dopadla na zem
a všechno kolem nás
mění se rázem.

Hvězdička stříbrná
jehličím zavoní
v zavřeném pokoji
zvoneček zazvoní.

Hvězdička stříbrná
na okno zaťuká
jaké má tajemství
pro holku, pro kluka.

Hvězdičko stříbrná
nám zase po roce
přináší stromeček
přináší Vánoce“.

Blíží se Advent, Vánoce a Silvestr, prostě konec roku a lidé, pokud jim to spěch dovolí, se zpravidla zamýšlí nad tím, co jim uplynulý rok přinesl. Ale senioři, převážně ti, co jsou osamělí, však bilancují nejen letošní rok, ale i vše, co jim život přinesl dobrého a zlého. Proto mysleme v tento čas na ně, udělejme si na staré rodiče volnou chvilku, neboť oni na vás určitě myslí a čekají!

Vám všem obyvatelům města Kamenický Šenov senioři našeho klubu přejí radostné prožití vánočních svátků a mnoho štěstí a především pevné zdraví v nastávajícím roce 2020.

Za klub seniorů předseda
Jan Heidrich

Pozvánka na cestopisnou besedu ve středu 11. prosince od 16:00 hodin.

EKVÁDOR

Matěj Ptaszek strávil rok a půl v zemi na rovníku. Jako první Čech žil na jihu Ekvádoru v osadě Cucanama pod legendárním „Spícím Inkou“ v horách na farmě. Poznal mnoho tradičních zvyků a zábav včetně unikátní Tauríny. Rovněž prošel hory a národní parky jako Cajas, či Podorcapus a zná i dobře samotný sever Ekvádoru, a to unikátní vesnice jako je San Antonio, Esperanza, Otovalo, či divoké město Ibarra. Coby vystudovaný fotograf (SUPŠ 1997-2001) pořídil v zemi na rovníku unikátní umělecké reportáže ze života místních horalů.

Indiánská tržiště, vyhánění zlých duchů od indiánských tradičních čištiček duší, život ve městech i na těch nejzapadlejších vesnicích, cenzura fotografií vojenským důstojníkem, podání si ruky s prezidentem země. Na to vše se můžete těšit z vyprávění spisovatele a dobrodruha. Matěj Ptaszek o svém dobrodružství napsal dvě oblíbené cestopisné knihy. Připravte se na vzrušující besedu s dobrodruhem.

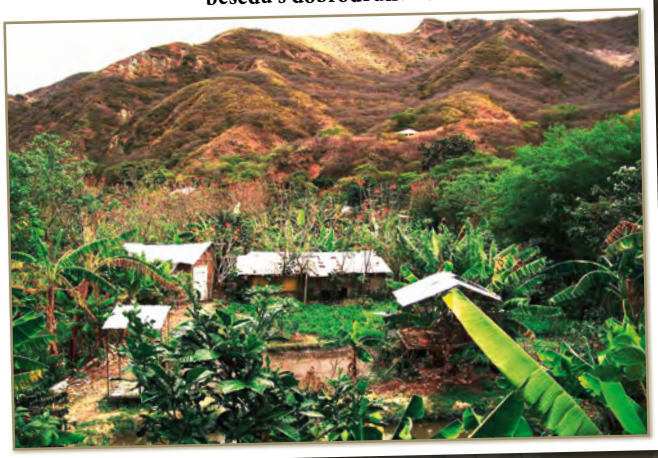

Pozvánka na cestopisnou besedu v úterý 7. ledna 2020 od 17:00 hodin.

IZRAEL - TOMÁŠ ŠULC

VÁNOČNÍ VÝSTAVA STARÝCH HRAČEK

– prohlédněte si hračky, které dříve dostávaly děti pod stromeček. Výstava bude instalována po celý měsíc prosinec a leden 2020.

VÁNOČNÍ DOVOLENÁ V KNIHOVNĚ

Knihovna bude uzavřena od 23. prosince do 31. prosince.

AKADEMIE STOLNÍHO TENISU PŘIVEZLA 8 MEDAILÍ

V měsíci říjnu a na začátku listopadu jsme se zúčastnili 3 turnajů mládeže libereckého kraje.

Turnaje proběhly v K. Šenově, Turnově a Chrastavě. 4 zlaté, 1 stříbrná a 3 bronzové medaile.

Chválím a děkuji všem našim svěřencům za skvělé výsledky, ale hlavně výkony. Je radost sledovat naše hráče, jak s pokorou přijímají výhry a porážky, nerozčilují se, když se jim nedaří, nepovyšují se, když soupeře drtí, soustředí se na svůj výkon. V krajském měřítku je nyní akademie na vrcholu, pracujeme na tom, abychom zaznamenali větší úspěchy také na republikové úrovni, k tomu nám posloužil turnaj v Havířově, který byl také v říjnu. Za zaznamenání stojí průběh zápasu Romanky s 10. hráčkou ČR, Anežkou Truněčkovou z Hradce Králové, za stavu 1:1 a 10:4 pro Romanku přišel zlom, pravděpodobně se zalekla výhry nad takovou hráčkou a slibně rozehraný zápas o postup mezi 16 nejlepších nakonec prohrála.

Dne 10. 11. vyrážíme na turnaj Grand Prix do Prahy, je to celý seriál turnajů na celou sezónu, který je úrovní silnější než bodováky krajské a o něco slabší než republikové turnaje. Trenéři akademie se rozhodli, že tyto turnaje mohou být přesně to, co v současnosti naši hráči potřebují.

Začátkem října jsme dostali šanci dotknout se hvězdy, Richard Výborný nyní trénuje v Liberci skupinu špičkových hráčů, Moniku Pařízkovou, Michala Blinku a také našeho hráče Petra Korpa ml. Absolovali jsme s nimi společný trénink. Naši hráči měli za úkol sledovat nasazení těchto hráčů. My trenéři jsme sledovali práci Richarda a Richard byl tak hodný, že když měl chvilku, mrknul také na naše hráče. Richard Výborný je náš bývalý reprezentant, účastník velké olympiády, na vrcholu své kariéry dokázal porazit mistra světa Jana Ove Waldnera, tím se nemůže chválit moc hráčů. Nabízí se, abychom Richarda zařadili do Okénka do historie, ale Richard má na to ještě čas, stále aktivně hraje jednu z nejvyšších soutěží. Potěšilo nás, když jsme si povídali, a řekl nám, že se mu líbí struktura našeho tréninku. Nejlépe splnil úkol Patrik Komárek, sledoval trénink těch nejlepších skutečně pečlivě. Patrik v poslední době udělal velký pokrok - ze 46. místa z minulé sezóny skočil až na 25. místo, budeme ho nyní hlídat, aby to nepřepálil. Věřím tomu, že Patrik získá příští sezónu svou 1. velkou medaili.

Naši hráči také byli v říjnu na krajském soustředění v Liberci, trénink skvěle vedl zkušený trenér Ivo Petříček společně s mladým sympaťákem Danielem Brumlichem, děkujeme.

Na konci října jsme byli v Turnově na 1. kole ženské divize, prostřídali jsme 4 hráčky, Michalu Výbornou, Romanu Korpovou ml., Barboru Prouskovou a Romanu Korpovou st.

Postupně jsme si zahráli s těmito celky: Chrastava A (výhra 4:1), Liberec B (výhra 4:1), Turnov B (výhra 4:1), Chrastava B (výhra 4:1), Jiskra K. Šenov A (výhra 5:0), Turnov A (výhra 4:1) Jsme rádi za takový vstup do soutěže, ještě nás čeká mnoho zápasů, cíl je ale stále stejný.

Tabulka krajské divize žen po 1. kole

1. Akademie stolního tenisu Kam. Šenov A
2. Sokol Turnov B
3. Sokol Turnov A
4. Jiskra Kamenický Šenov A
5. SKST Liberec A
6. TTC Hrádek A
7. Spartak Chrastava A
8. TTC Hrádek B
9. Spartak Chrastava B
10. SKST Liberec B

Okénko do historie č. 2

Ladislav Štípek 1925 – 1998

Ladislav Štípek získal na mistrovstvích světa 5 zlatých medailí, celkově pak 19 medailí.

Vynikající výkony podával zejména ve čtyřhře. V roce 1960 po zranění ukončil závodní kariéru a pokračoval jako trenér, a to velmi úspěšně, postupně trénoval reprezentaci Československa, Peru a Španělska.

Za Akademii stolního tenisu Petr Korp

A UŽ BUDOU ZASE VÁNOCE

Abychom zachovali kontinuitu informací, tak v začátku jak se daří mančaftům? Tým z Okresního přeboru 1. třídy je celkově na sedmém místě z jedenácti a v posledním utkání vyhrál nad čtvrtým Cvikovem B 10:8. Byl to lítý boj až do posledního míčku, jak se říká. Všichni poctivě makali. L. Kadlec i L. Cháb vyhráli 3x.

Tým, který hraje OP 2. třídy a je složen výhradně z mladých, se mezi většinou podstatně staršími hráči neztrácí. Je devátý z jedenácti a naposled remizoval s Novým Borem E 9:9. I zde za Nový Bor hrají „staří kozáci“ a např. Natálka Petrusová vyhrála všechna utkání, Patrik Majcher 3 body atd.

Děvčata hrála 1. kolo divize žen, 1x prohrála a 4x vyhrála. Dobrá práce. A hlavně všechny tři (Němečková, Petrusová, Šillerová) na moji otázku: „Tak co, jak se dařilo?“ odpovídají: „Trenére, v pohodě. Zahrály jsme si, pokecaly vzájemně a budeme makat dál.“ To je dobrá zpráva. Vedoucí týmu P. Němeček říká: „Neměl jsem s nimi žádný problém. V klidu, vzájemně si poradily, bez stresu, bezva den.“

A dál trénujeme, třikrát týdně. V příloze přikládáme i foto z tréninků. Je to zajímavé. Jedna fotka je z pondělního tréninku v kulturním domě. Foto není nic moc, ale jsou tam i tři dospělí - Karel Pácal, Jirka Fírer a Jarda Slanina. Chodí před vlastním tréninkem hrát s mladými, pokročilými. Chybí tam Láďa Kadlec, byl na cestách. Po mnoha letech se je podařilo na tréninky mladých dostat. A v pohodě jsme se domluvili, oni jsou takoví zvláštní, vyslechli si, proč to potřebujeme a „velkoryse“ řekli: „No, asi tě chápem, tak tomu pomůžeme.“ A začali chodit. Mají zkušenosti, poradí a mládež má reálné „soupeře“. A to potřebují pro to, aby mohli jít dál.

Trénink - 23. 10. 2019 - pod vedením J. Borůvky.

Trénink na sobotu - 23. 10. 2019.

Trénink v klubu - 11. 11. 2019.

Druhé foto je z tréninku ve středu - včetně robota. Trénink vedl Jakub Borůvka. Plná malá tělocvična. 9 stolů a k tomu robot a v tom 5 nováčků. Rodiče pomáhají postavit vše potřebné a pak i uložit. Je to organizačně fofr od 16:00 do 18:00 hod. Ale co pro ty děti, mládež, neudělat, že? Jak se říká: Staří odcházejí, noví přicházejí. Jen zčásti je to pravda, ale je to tak. No i sem přijdou starší - J. Fírer, J. Fišer, ten dostal takový ten dospělácký rozum, už do všeho nemlátí, tedy herně a svým způsobem hry může těm mladším i pomoci. Trénink jsme trochu změnili, jsou skupiny dle výkonnosti. Navrhli jsme tři. Nakonec nikdo nechtěl být v té druhé, tak máme první skupinu a mladé, začínající. Obě skupiny trénují samostatně, ale vzájemně se i „vidí“.

Hodně prima bylo, když přijel táta Tadeáše Nacházela, že Tadeáš nemůže naplno trénovat kvůli vleklému zranění úponu nohy, tak zda by mohl alespoň pomoci trénovat začátečníky. No jasně že ano. Vždyť ten Tadeáš je u nás od začátku, 7 let či déle, jeho „prasátka“ při hře jsou už u nás proslulá a hráčská chytrost, trpělivost...

V neděli 1. 12. 2019 pořádáme krajský bodovací turnaj nejmladších a mladších, Libereckého kraje. Opepřeno to bude o sportovní soutěže mimo stolní tenis. Skok z místa, házení medicinbalem, běh na krátkou trať, švihadlo. Takto to děláme poprvé. No ale ono všechno je jednou poprvé. Potřebovali jsme k tomu i kvalitní „noťas“ pro vypočítávání výsledků těchto disciplín. Tak nám pomohl ředitel školy. A bez dlouhého výkladu, prostě pomohl. Díky za to.

Připravujeme se na prosincový dvojboj. Ten se uskuteční tradičně dne 14. 12. 2019. Jsou to stolní tenis, sálový fotbal. Chystáme se to tentokrát vyhrát, to sdělujeme zejména týmu ředitele školy a města. To je veliká výzva. Anebo to také nevyhrajeme. No, uvidíme.

K 13. 11. 2019 jsme podali žádost o neinvestiční dotaci na rok 2020 z programu státní podpory sportu. Organizuje MŠMT. Budeme vidět, zda to vyjde. 2 roky to bylo úspěšné, pomohlo nám to při úhradách pronájmů, přispíváme z toho dětem na pálky, hradíme startovné atd.

Připravujeme malé dárečky pro všechny mládežníky a pro děti k Mikuláši, již tradičně.

No, a abych nezapomenul, pravidelně jezdíme na bodovací turnaje Libereckého kraje, např. v neděli 17. 11. jsme odvezli 5 nejmladších na bodovací turnaj LK v České Lípě, 24. 11. divize žen v Turnově, 14. a 15. 12. všechny kategorie v Hrádku nad Nisou. A tak bych mohl pokračovat.

Na závěr přejeme Vám čtenářům tohoto slovutného časopisu klidné svátky vánoční a hodně zdraví i potřebného štěstíčka v roce nadcházejícím.

Zdravíme - P. Němeček, A. Hanus, J. Klofec

V Á N O C E

Vánoce jsou spjaty také s vůněmi. Ať je to vůně pečícího se cukroví, vůně chvojí a jehličnanů ve vázách, vůně stromku, vůně čerstvě naklizeného obydlí, vůně aromatických svíček, vůně právě vytažené vánočky, smažícího se kapra, řízků a klobás.

Můžeme si i sami přírodní vůně „vyrobit“. Ozdobou tohoto svátečního času bývá zavěšený pomeranč se zápichy z hřebíčku. Vůně pomeranče se spojí s vůní hřebíčku, který je díky svým jedinečným vlastnostem šperkem mezi kořením. Hřebíček dokáže v naší domácnosti příjemně navodit klid a přátelskou pohodu. Má velký vliv na uvolnění svalů po nadměrném fyzickém vypětí i pozitivní vliv na náš organismus při psychickém vyčerpání. Svými vlastnostmi nám dokáže pomoci k načerpání síly nejen během vánočního období.

Voňavé vánoční perníčky se jen těžko obejdou bez skořice. Toto skvělé koření je velmi prospěšné pro naše zdraví. Už jen svojí přítomností dokáže příznivě stimulovat naši mysl, navodit pocit harmonie a spokojenosti.

Na slavnostní vánoční tabuli se skořicový svícen bude krásně vyjímat. Trochu silnější svíčku obalte na výšku dokola celou skořicí, ovázejte vánoční stužkou a máte příjemně voňavý svícen. Přidejte snítku smrku, jedle nebo borovice a pěkná stolní dekorace je hotová. Na mísu také můžeme nastříhat zbytky smrčkových a jiných větviček, celou místnost tak krásně provoní smolou.

U vánočního stromečku cítíme příjemnou vůni jehličí, které má díky svým zklidňujícím účinkům velký význam na naši psychickou pohodu, kdy současně působí na odbourání stresu. Navíc má vliv na nachlazení a záněty průdušek. Můžeme se tak kochat krásně ozdobeným stromečkem a zároveň se oddávat příznivému účinku vůně lesa na naši vnitřní pohodu.

Vůně jsou v životě člověka velmi důležité. A vánoční vůně teprve! Vždyť navozují atmosféru lásky, pohody a radostí vánočních svátků.

Drahomíra Liptáková

VAŠE REDAKCE VÁM PŘEJE KRÁSNÉ A POHODOVÉ PROŽITÍ SVÁTKŮ VÁNOČNÍCH!

Sbírka na útulek letos trochu jinak

ÚTULEK PRO OPUŠTĚNÁ ZVÍŘATA BONA V KOZLECH U ČESKÉ LÍPY

Letošní rok patřil bohužel nevídanému příjmu kočiček. Během léta jsme začali mít už nedostatek míst pro jejich umístění, a tak jsme museli dokoupit několik voliér a boudiček, na jednu z nich jste nám i přispěli finančně, za což ještě jednou děkujeme! Nicméně tyto boudičky jsou bohužel vhodné jen přes léto a všechny kočičky na zimu musíme přesunout do vhodnějších prostor, které ale bohužel už nemáme. Nejlepším řešením by byla koupě dřevěné chatky, kde by kočičky měly dostatek prostoru, tepla a sucha. Bohužel taková chatka je pro nás momentálně pouhým snem, neboť stojí kolem 20 tis. a to si jako soukromý útulek nemůžeme dovolit zakoupit. A proto jsme chtěli poprosit Vás, kteří zvažujete letos naše kočičky obdarovat vánočními dárky, abyste nám pomohli finančně a uskutečnili nám tak sen proměnit ve skutečnost. Věcí jako jsou deky, polštáře, záchůdky, mističky, čisticí prostředky apod. máme opravdu dostatek a kdyby nám každý z Vás přispěl i malou částkou, na místo koupí těchto věcí, moc bychom Vám byli vděční!

Jakákoliv finanční částka, věnovaná na novou dřevěnou chatku je vítaná.

Číslo účtu: 169460096/0600 (GE Money Bank)

Číslo účtu veřejné sbírky: 2500645074/2010 (Fio banka)

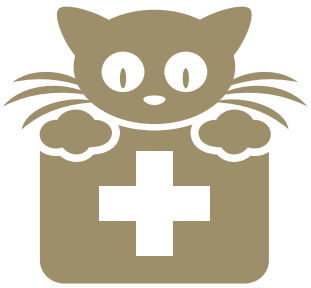

Knihovna si Vás pro svou každoroční sbírku dovoluje velmi poprosit o krmivo a konzervy, které letos opět ve vánočním čase povezeme do útulku, a také se velmi přimlouvá o zaslání sebemenší finanční pomoci na zakoupení bydlení dřevěné chatky, aby malé kočky, které nemají tolik štěstí na hřejivou člověčí náruč, měly kde přečkat zimu.

ŠENOVSKÉ LISTY 2019

Další číslo Šenovských listů vychází **3. 2. 2020**
uzávěrka je 15. 1. 2020

Ceny inzerce

1 strana 800 Kč + 21% DPH
1/2 strany 400 Kč + 21% DPH
1/4 strany 250 Kč + 21% DPH

Šenovské listy v elektronické podobě na internetu vždy koncem měsíce na **www.kamenicky-senov.cz**

Šenovské listy, evidenční číslo MK E12267, periodický tisk územního samosprávného celku.

Redakce

Drahomíra Liptáková, Ing. Klára Machová, Kateřina Ramešová
e-mail: **senovskelisty@seznam.cz**

Grafika

Tomáš Dvořák • Studio D2
• tel.: 777 673 683

Tisk

Miroslav Dvořák • Studio D2
• tel.: 773 683 863 • studio.d2@seznam.cz

Za případné tiskové chyby se předem omlouváme.

Distribuční místa Šenovských listů

- Česká trafika - náměstí
- Pekárna – náměstí T. G. M.
- Potraviny U Panoušků - Lidická ulice
- Městská knihovna - ulice Nová
- Pokladna Městského úřadu Kamenický Šenov
- Samoobsluha Prácheň
- Zelená hospůdka
- Potraviny Smetanova
- Prodejna Pískovec

INZERCE

Česká Lípa
Cvikov

KOMINICTVÍ PŘENDA

PROVÁDÍME: Čištění a kontroly spalinových cest dle vyhlášky č.34/2016 Sb., čištění kotlů, kouřovodů, likvidace sazí
Revize spalinových cest(kolaudace novostavby, nový komín, atd.)
Vložkování a frézování komínů na všechny druhy paliv,
Montáž nerezových vícevrstvých komínů, pasportizace komínů
Strojové odstraňování dehtu z komínového průduchu,
Montáž komínů pro přetlakové spotřebiče (kondenzační kotle),
Měření komínového tahu a měření vlhkosti paliva, detekce úniku CO, prohlídky komínů a kouřovodů inspekční kamerou
4Pa test - měření diferenčního tlaku venkovního a vnitřního prostoru
Kouřová zkouška (těsnosti komínu) pomocí dýmové směsi
Revize kotlů zn. OPOP typ H3,H4,H4V,H51,H6,H4EKO,K33,K40
Výpočet spalinové cesty programem "Komín"
Poradenství a konzultace,
Firma (Jiří Přenosil) je člen Společenstva kominíků ČR

SPOLEČENSTVO KOMINÍKŮ ČR

info@kominictvi-prenda.cz Tel: 774 999 655 www.kominictvi-prenda.cz

KULTURA A SPOLEČNOST

SOŠ a SOU
28. října 2707, Česká Lípa

holab@skolalipa.cz
+420 481 131 071
+420 736 175 575
www.skolalipa.cz

maturitní obory

HOTELNICTVÍ
EKOLOGIE A ŽIVOTNÍ PROSTŘEDÍ

BROUKOVCOVO KAMDIVADLO UVÁDÍ

Jaroslav Střelka

DO KALHOT

Byla doba, kdy džíny ovlivňovaly životy lidí...

Kamenický Šenov
kino Hvězda
17.1.2020
19:00
50,-

SKLÁŘSKÉ MUZEUM KAMENICKÝ ŠENOV
vánoční
výstava
www.muzeumskla.cz
6. – 18. prosince 2019
denně 10 – 16 hodin
• betlémy • vánoční dekorace • perníčky • práce dětí ze ZŠ Kamenický Šenov •
zahájení výstavy 5. prosince 2019 v 17,30 hodin
hudební vystoupení: Hana Hubertová a Leopold Stromek

SKLÁŘSKÉ MUZEUM KAMENICKÝ ŠENOV
Vás srdečně zve na sváteční rozjímání s
ADVENTNÍMI POHÁDKAMI
spisovatele a publicisty Rostislava Křivánka
Ve středu 18. prosince od 16 hodin
VSTUP ZDARMA
Sklářské muzeum, Osvobození 69, Kamenický Šenov
www.muzeumskla.cz; www.facebook.com/muzeumskla

Město Kamenický Šenov a Sklářské muzeum

Vás srdečně zvou na

SETKÁNÍ

S PETEREM RATHEM

u příležitosti jeho 80. narozenin

čtvrtek 12. prosince 2019

v 16.30 hodin

přednáškový sál

nad městskou knihovnou,

ulice Nová, Kamenický Šenov

Program

- Ohlédnutí do historie (fa. J. a L. Lobmeyr, Sklářský atelier P. Ratha, mezinárodní sympozia rytého skla, společnost Light and Glass) / H. Braunová
- Prezentace nové knihy P. Ratha "Möbel der Lüfte"
- Beseda s Peterem Rathem (tlumočení besedy K. Čechová)

foto: Sklářský atelier s.r.o.

www.kamenicky-senov.cz / www.muzeumskla.cz

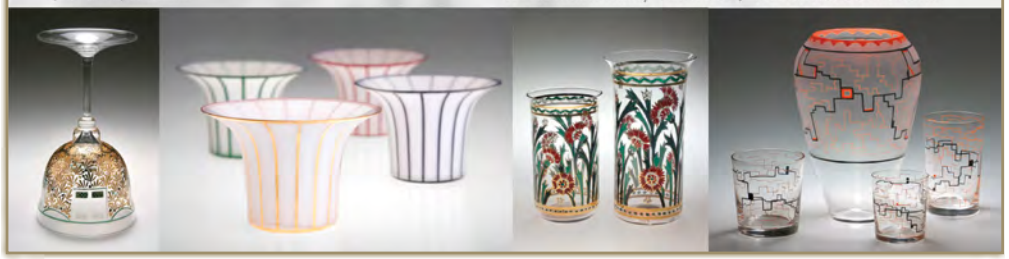

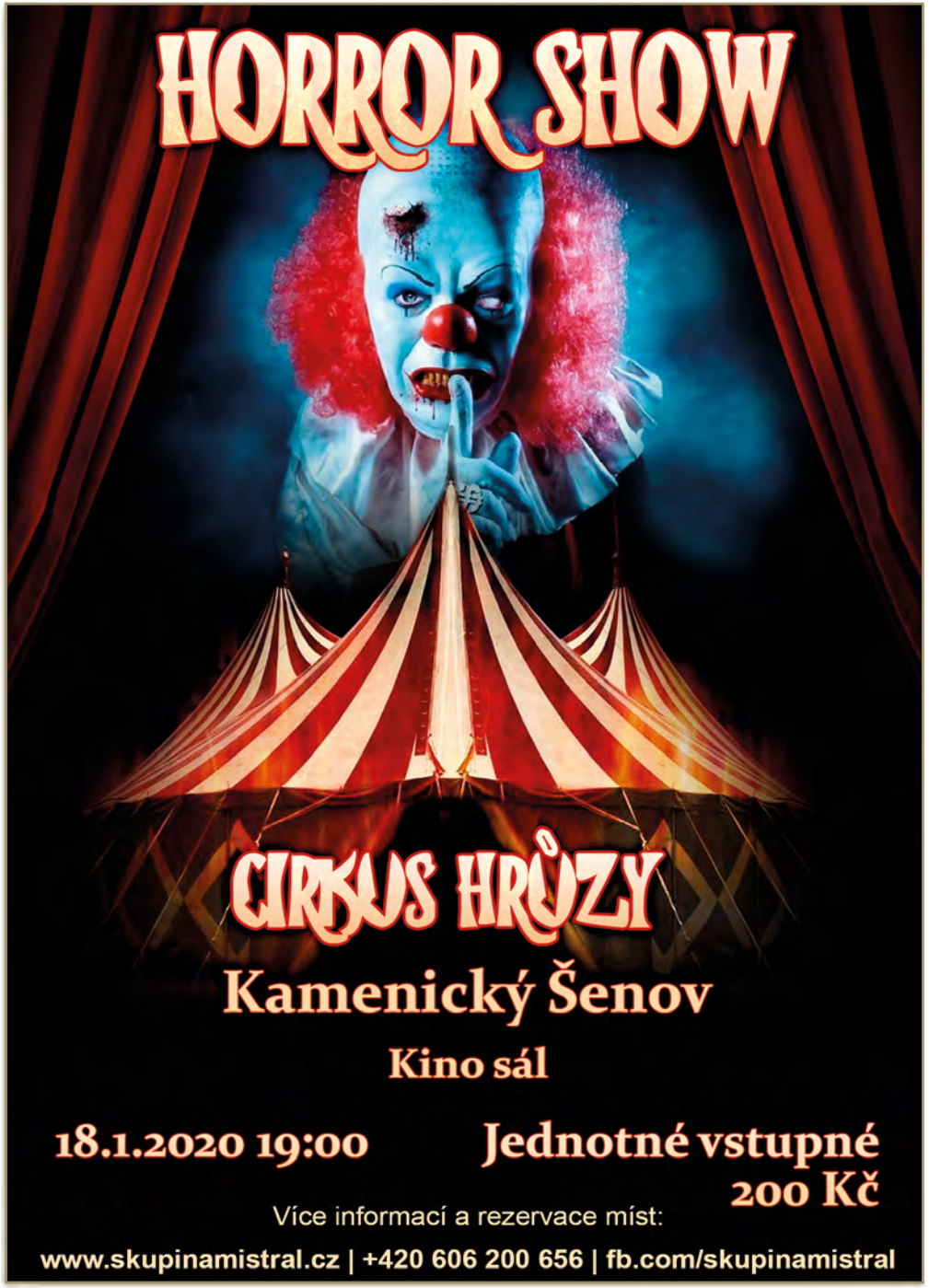

Městská knihovna vás zve na cestopisnou přednášku
EKVÁDOR – MATĚJ PTASZEK
středa 11. prosince od 17:00 hodin

NOVOROČNÍ OHŇOSTROJ
1. ledna 2020 v 17 hodin
Kamenický Šenov - náměstí T.G.M

7. 12. 2019 14:00 - 17:00 HODIN
ČERTOVSKÁ NÁDRAŽÍ
ČESKÁ KAMENICE - KAMENICKÝ ŠENOV
ČERTOVSKÁ PATROLA TRADIČNĚ NA NÁDRAŽÍ V K. ŠENOVĚ
A NEBEŠTÍ ANDĚLÉ V ČELE SE SV. PETREM
U RESTAURACE U NÁDRAŽÍ
MIKULÁŠSKÁ LINKA Č. KAMENICE - K. ŠENOV
K. ŠENOV NÁDRAŽÍ - ODJEZD 13:40 14:20 15:00 15:40 16:20 17:00
Č. KAMENICE NÁDRAŽÍ - PŘÍJEZD 13:50 14:30 15:10 15:50 16:30 17:10
Č. KAMENICE NÁDRAŽÍ - ODJEZD 14:00 14:40 15:20 16:00 16:40 17:20
K. ŠENOV NÁDRAŽÍ - PŘÍJEZD 14:10 14:50 15:30 16:10 16:50 17:30

Mikulášský koncert
dětí z mateřských škol
středa 4.12.2019 od 17h
v Kostele sv. Jana Křtitele
Klára Machová tel. č.: 487 712 024 www.kamenicky-senov.cz

VÁNOČNÍ KONCERT

20. 12. 2019

18:00 KOSTEL NAROZENÍ SV. JANA KŘTITELE
KAMENICKÝ ŠENOV

VENDULA CHMELÍKOVÁ
zpěv

VLADIMÍR HEULER
klavír, varhany

Přijměte pozvání na

Vánoční koncert

Základní školy a materské školy na Práchni

17.12. 2019 v kostele sv. Vavřince na Práchni od 16 hodin

Program:

- Vystoupení dětí z MŠ a ZŠ
- Vystoupení pěveckého sboru Gaudí
- Jarmark dětských výrobků
- Občerstvení a přátelské posezení ve škole

Advent 2019

V KAMENICKÉM ŠENOVĚ

30. 11. tradiční Adventní zdobení v jídelně šenovské ZŠ

1. 12. Advent na náměstí
15:00 pohádka Hodinářův učeň v kině Hvězda (vstupné 50 Kč)
16:00 adventní trh
16:45 živá hudba
17:45 vystoupení dětí z MŠ
18:00 rozsvěcení stromečku

4. 12. 17:00 Mikulášský koncert dětí z MŠ v šenovském kostele

5. 12. 17:30 zahájení Vánoční výstavy ve sklářském muzeu (výstava otevřena denně až do 18. 12. od 10:00 do 16:00)

7. 12. 14:00 - 17:00 Čertovské nádraží

15. 12. 17:00 Sonowský vánoční koncert v kostele na Práchni

17. 12. 16:00 Vánoční koncert prácheňské školy v kostele na Práchni

20. 12. 18:00 Vánoční koncert města v šenovském kostele